京城日報　夕刊　三月三日（火）

公園　けふ午後各方面から　種々意見を聽取　本日中に奉答困難か

【東京電話】西園寺公は二日上京後繼內閣に關し御下問を拜したので、同日直に湯淺宮相、一木樞相と會見、兩重臣の意見を聽取し同夜は宮內省に宿し現下の非常時局の收拾を慎重に考慮し靜かに思ひを練つたが、三日午前七時ごろ起床し輕い朝食をとつた後、更に湯淺宮相、一木樞密院議長と會見、內大臣後任の人選については極めて慎重に協議を重ねつゝあるが、午前中には豫期された重臣の參入もなく平穩の裡に過ぎた、しかしながら今日の不安定は一時も速かに收拾し、民心の安定をはかるが最も緊要であるので速に後繼內閣を組織しなければならぬので、西園寺公は同日午後には牧野伸顯伯、若槻禮次郞男、清浦奎吾伯、岡田首相らと會見し政治上の諸種の情勢、今後の見透しについて種々意見を聽取することになる模樣であるが、更に陸軍內部の諸情勢についても說明を聽取することになるらしく川島陸相及大角海相と會見するとなると豫想され、從つて本日中に御下問に奉答申上ぐることは困難の模樣である

山本元少尉に　位返上を命ず

【東京電話】內閣では昨二日叛亂の總令をなした元步兵少尉山本又の有する正八位の返上を命ずる旨三日發令した、なほ勳七等と瑞寶章竝に大禮記念章をも褫奪された

後繼內閣首班　宇垣說擡頭、注目さる

【東京電話】後繼內閣の首班に關し何人を奏請すべきかに就て西園寺公も現在の時局收拾の重大性に鑑み極めて慎重な態度を執り、二日は天機奉伺の後宮內省に退下して宮中關係の重臣の意向を徵したが、三日午後は清浦伯、若槻男等重臣を初め岡田首相、川島陸相、後藤內相等を招き夫々忌憚なき意見を求め愈よ具體的銓衡に着手するものと見られてゐる、而して有力なる候補者には平沼樞府副議長、河合樞府顧問官、近衞貴族院議長等が擧げられ稀人物難に陷つた感を呈してゐる、然るに恰も西園寺公の入京と共に有力方面に新に宇垣總督說が擡頭し來り政界に衝動を與へつゝあるが、何人が首班たるとも後繼內閣は人材本位の强力內閣たるべきことは各方面一致の要望であり、而して西園寺公としても此際國內情勢のみならず對外關係にも深甚の注意を拂ひ國內的には貴衆一步進んだ政治を行ひ得る實行力を有すると共に、從らに國際政局に微妙なる衝動を與へるが如き人物は時難克服の秋であるに鑑み國民の信望を集め得ずとの見解から實力ある人物を首班に奏請する意向と見られ宇垣說の擡頭は注目を惹めてゐる

內大臣　後任　清浦伯、湯淺宮相が有力視さる

【東京電話】後任內大臣決定は後繼內閣首班銓衡の事前になさるべしと要望されてゐるため、宮中にある西園寺公は三日牧野伯、一木樞相、湯淺宮相等と會見協議したが三日更に一木樞相、湯淺宮相より諸般の情勢を聽取これが後任決定を進めてゐる、多分三日中に決定し發表を見る模樣である、しかしてこの際特殊人選を行ふべしとの論も有力に唱へられてゐるが、然らざる場合卽ち從來の先例によるときは重臣のうちより清浦奎吾伯、湯淺宮相が有力候補として擧げられてゐる、更に新味を加へて人心を新たにする場合は近衞貴族院議長、木戶宗秩寮總裁等を推すべきであるとの說も有力である、なほ湯淺宮相が內大臣に特任の場合は木戶宗秩寮總裁が宮相後任として有力視されてゐる

革新的政府が　出來ると思へぬ　―近衞公の時局談

【東京電話】貴族院議長近衞文麿公は、二日午後九時半永田町の自邸に於て時局問題につき左の如き談話をなした

後繼內閣がどうなるかといふ問題については勿論何人と雖も大命降下に先立ち私議すべき筋合のものではないが、今回の事件の一部の叛亂將校達が考へたやうな非常なる革新的な政府が出來るなどとは到底思へぬ、後繼內閣の首班者の銓衡は何時もと同じ順序を踏んで內閣が出來る譯だと自分は見て居る、勿論時局の現狀から見ても軍部の希望が多分に參酌されることは當然であらう

新嘗祭獻上穀　晴の奉耕者

本年度新嘗祭の獻上穀奉耕者は全北、咸北兩道の推薦に基づき本府で詮衡中であつたが、晴の奉耕者に次の二氏を指定し二月二日附通牒を發した

▲米　全羅北道金堤郡竹山面竹山里　從七位　橋本央

▲粟　咸鏡北道鏡城郡鏡城面朝山洞　勳八等　李觀鎬

將來に於ける民衆の　心がまへを强調す　宇垣總督がけふ局長會議で

總督府定例局長會議は三日午前十時四十五分から本府第三會議室で開催、宇垣總督、今井田政務總監を始め各局長出席し、午前十一時三十分開會した、先づ宇垣總督から

今回帝都に起つた騷擾事件は各地に於いても衝激をあたへたが朝鮮內は平穩であつたことは平素民衆の心掛があづかつて力があつたことゝ思はれる、斯樣な時は今回得た體驗を以つて大局に際して善處する心構へが必要である

と將來に於ける民衆の緊張と心掛を强調した、次いで今井田政務總監から

今回の東京事變の眞相は不明であるが、斯樣な事態が發生するからには、よつて來る原因を考へなければならぬ、つまり社會各種の改善を必要とする事實が存在することを想像される、今後斯樣な空氣を洞察してこれに充分檢討して善處する覺悟が必要である、幸ひに鮮內は影響がなかつたことは農村振興と云ふ國民的大運動が行はれ、これを遂行する組織において間然する所が無きに因るものと思はれる、したがつてますく斯樣な運動を擴充して非常時局に處する樣にしなければならぬ

と非常時局に際してさらに農村漁村の振興運動の强化徹底を要望した、終つて吉田鐵道局長から

一日南朝鮮鐵道引繼を完了したが、その從業員三百八十名も失職しない樣に引繼いだ

と報告、西崎理財課長（林財務局長代理）から

今回の東京事變に鑑み金融界にも相當ショックをあたへたが、朝鮮では各銀行當局者の善處で非常に好かつた

次いで、井上遞信局長から

遞信保險の關係法規上、朝鮮と內地との間に統一が欠けてゐる點があるので、來る五月一日これが統一を計ることに決つた、昨日から第一回の海上安全週間を實施した

と所管事務を報告し、最後に池田警務局長から本府主催の第一回全鮮の警部補講習會を九日から十日間開催する旨を報告した

會計事務打合會

【開城】開豐郡下各面の會計係は六、七の兩日午前十時から郡會議室で事務打合會を開く

滿洲國內の蘇聯鐵道　二線を實力撤收　滿洲國側が已むなく決意

【新京三日電通】滿蘇兩國は昨年六月以來兩國鐵道會議開催の前提たる滿洲國內ソヴエート鐵道、卽ち東は滿蘇國境より綏芬河に至るウスリー鐵道、西は滿蘇國境より滿洲里に至るザバイカル鐵道の一部を條約に基き讓渡交渉を重ねつゝあるが蘇聯一流の詭辯と不誠意の爲交渉は全く暗礁に乘上げ、滿洲國側は已むなく行政處分の非常手段に訴へ兩線の實力撤收を決意するに至つた、國際交通上に於ける兩線の重大性に鑑み今後の成行は極めて重大視されて居る

十八人委員會　きのふ開催

【ゼネヴア一日電通】聯盟對伊制裁十八人委員會は二日午後四時から約一時間の非公開會議に於て制裁强化案につき協議の結果、伊エ紛爭及一般情勢の變化に鑑みフランダン佛外相の提議を容れ新規制裁協議に先立ち先づ理事會の十三人和協委員會を召集し和協交渉を新にやりなほすべし、若しその努力が成功しない場合には制裁强化を十八人委員會で協議しようと云ふことに決定した、イーデン英外相は右決定に對して欺瞞的支持を與へると共に、和協再交渉失敗の場合に就て豫め釘を押しイギリスとしては

一、聯盟國は各々石油の對伊輸出を禁止すること

一、聯盟國は他國の石油對伊輸送に就き運輸禁止を約すること

一、右は假令アメリカ政府の協力を得られない場合と雖も實施すること

等の强硬制裁案に進んで協力するに十分なる用意を整へて居る旨附言して制裁事業の進捗を豫防する針を一本刺した、而して催開する三日の十三人委員會に於ける新交渉は大體左の方針を踏襲とするものであると

一、伊エ兩國に對して電報を發し聯盟の調停再開の受諾を要請すること

一、右電報には回答期限（多分四十八時間）に附し若しこの間に滿足すべき回答に接しない時は石油禁輸制裁手續に移ること

制裁强化せば　伊は聯盟脱退　歐洲安全保障申合せも拋つ　佛首相宛重大通告

【ゼネヴア三日電通】イタリー代表部では二日夜フランダン佛首相に對し重大なる通告をなし若し聯盟制裁が擴張强化せらるゝ場合は、イタリーは之れを以て聯盟がイタリーとの協力を排するものと認め、聯盟を退くは勿論、ロカルノ條約からも手を引き歐洲安全保障の申合せを拋棄する用意がある旨の强硬なる意思表示をなした

墺國に關する　獨伊共同宣言　近く調印の運び

【パリ三日電通】當地に達した情報に依ればイタリー、ドイツ兩國間にオーストリアに關する共同宣言を發する諒解が成立し近く調印される運びとなつた、而して右は一九三四年のドイツ、ポーランド宣言と同趣旨のもので、ドイツのオーストリアに對する立場を强化せしめるものであると

佛の新安協案　英米側に傳達　―三國協定成立か

【ロンドン二日電通】軍縮會議フランス代表陸軍リユーズ大佐は質的軍縮協定の最大難關たりし米佛間の主力艦々型制限に關する意見の對立を解消せしむるに足る新安協案を携へて二日パリからロンドンに歸來し、その旨を英米側へ傳達した結果茲に英米佛三ケ國協定成立の確な見透しがついた、傳へられる處に依れば新安協案內容は

一、三萬五千噸十四吋は年數限定附で暫定規定として承認

一、一九四〇年までに共同商議を開き、フランスが原則として堅持する二萬七千噸十二吋主張を基礎として縮減を再考する

の二項を骨子とするもので、結局アメリカ案は向ふ四ケ年の短期暫行案として認められると同時に、一九四〇年迄に海軍々縮會議の再招集が豫約される譯である

三國協定の　最後的協議

【ロンドン二日同盟】海軍軍縮小會議は開會以來殆んど三ケ月を經ていよく最後の段階に入り、日伊兩國代表の脱退により僅かに英米佛三國政府間に新協定締結の段取りとなつたが、英米佛三國代表間には依然主力艦の艦齡期間につき意見の相違あり、アメリカ代表スタンドレー作戰部長フランス代表ロベール提督は三日午前最後的折衝を遂ぐる模樣であるが、結局何等かの妥協點に到達するものと見られる、一方イギリス政府はドイツ、ソヴエート兩國政府との間に建艦通報案竝に質的制限を基礎とする新協定を個別的に締結し、政治的障害を巧に回避しながら質的に海軍力制限の目的を達成する意向と解される、從つてロンドン海軍會議の結果としては

一、英米佛三國政府間の新協定

一、英獨兩國政府間の新協定

一、英ソ兩國政府間の新協定

がそれぞく成立する譯であるが、イギリス政府としては將來これら三個の協定を打つて一丸とする條約を形成、一九三六年十二月末ワシントン條約の期限失効に先だち[illegible]兩國政府に參加

陸軍大臣の後任　中將級から詮衡　小磯、建川、柳川三中將から推擧

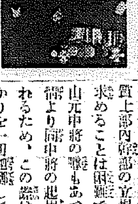

【東京電話】後任陸相に何人が推擧されるか注目されてゐるところであるが、軍事參議官は陸軍の長老として今回の不祥事件に重大なる責任を痛感してゐる關係上、後任陸相は中將級から詮衡を見る事に意見一致してをる、又事件の性質上部內外の立場にある人から求めることは困難で、參謀次長杉山元中將の聲もあつたが種々の事情より同中將の起用は至難と見られるため、この際は從來の行きがかりを一切拋擲してこの難局を打開し得る最も有力な人材を推擧すべきであるとなし、第四師團長建川美次、朝鮮軍司令官小磯國昭、臺灣軍司令官柳川平助の三中將の中から推擧されるものと見られる（寫眞は小磯軍司令官）

近衞公風邪で靜養

【東京電話】近衞文麿公は二日夜から風邪氣味で三日は私邸にあつて靜養することゝなつた

新陸相就任後　廣範圍の異動か

【東京電話】二日發令を見る豫定であつた陸軍定期異動は現內閣の總辭職、渡邊大將の急逝により陸相、教育總監その他首腦部にも多數の異動を必要とすることゝなり今回の異動には相當變動を來すこととなつたため、目下關係當局において御研究中であるが新陸相の就任をまつて陸軍首腦部重要人事に關聯する異動が行はれることゝなるものと見られる

海相後任には　永野、末次兩大將有力

【東京電話】後任海軍大臣の人選は時節柄最も注目されてゐるが、目下の情勢からして大角海相は留任しない事は決定的であり、從つてその後任として有力に傳へられてゐるのは軍事參議官末次信正大將、前永野修身大將であるが後繼內閣首班が平沼樞府副議長に落つくやうな場合には末次大將の出馬は確實と見られてゐる、しかしてこの他に橫須賀鎭守府司令長官米內光政中將との說もあるが前記兩大將に比較すれば實現性は極めて稀薄のやうである

清浦伯歸京に決定

【熱海電話】清浦奎吾伯は三日午後三時、今熱海發歸京することに決定した

【赤外線】

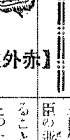

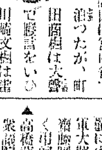

今度の事件で各閣僚は宮內省で泊つたが、町田商相は大鼾で顰蹙をかひ、川崎文相は雷の如きいびきをかくといふので、どうも民政黨閣僚の各閣僚はそろひもそろつて寢ぐせが惡くて困るとえらいところで眞實暴露され、後になると、すつかり毛嫌ひされてゐる（寫眞は町田商相）

衆議院から　弔詞を贈る

【東京電話】衆議院各派交渉會は三日午前十時より開會、齋藤、高橋兩重臣の逝去に對し左の如き弔詞を贈ることを決定直ちにその手續きをとつた

▲齋藤內大臣弔詞　衆議院は多年輔弼の責任に當り曩に內閣の首班たり又內大臣府に在りて大勳位功一級子爵齋藤實君の逝去を哀悼し恭々しく弔詞を呈す

▲高橋藏相弔詞　衆議院は元本院議員にして輔弼の重任に當り曩に內閣の首班たりし大藏大臣正二位大勳位高橋是清君の逝去を哀悼し恭々しく弔詞を呈す

勅選の補充は　此際差控へる

【東京電話】政府は目下勅選議員の缺員が四名あるが今回の內閣總辭職は全く未曾有の不祥事件の責任を負ふものであるから謹慎の意を表してゐるべきであり、勅選補充はこの際差控ふべきであるとの議もあり、從つて三日の閣議においては本問題に何等觸れなかつた

定例閣議　農相官邸に開く

【東京電話】三日の定例閣議は午前十時二十五分より農相官邸で開き、岡田首相以下各閣僚出席し先づ町田兼任藏相より今回の事件が財界に及ぼす影響につき一般金融界は極めて平穩で銀行取付なども起らず、對米爲替その他外國爲替は平常通りで著しい變動がなかつたこと、日銀貸付高兌換券の增加等について詳細說明し次いで廣田外相より今回の事變に關する諸外國の新聞報道について說明し、最後に全閣僚より殉職警官に弔意を表することゝし、白根書記官長にその方法を一任、十一時四十分散會した、尚ほ四日午前の閣議は本府議會中に於て臨時閣議を開くことになつた

各軍事參議官　善後處置協議

【東京電話】林、眞崎、荒木、植田、阿部、西、寺內の各軍事參議官は三日午前九時偕行社に參集、事件善後處置に關し協議して居る

天地玄黃

◇井上遞信局長　四日夜發、五日釜山港で海上安全週間講演、六、七兩日平南農村振興會議に出席九日歸任の豫定

◇獨北鮮鐵道管理局長　三日入城朝鮮ホテル

◇岩田長三郞氏（天理教朝鮮布教管理者）就任挨拶のため三日本社來訪

天野少佐の死、南島中尉夫妻の自刃、日本人らしい死

◇政友會は省慮自肅するさうな、少し手後れだが、せぬよりはましだらう

◇中野一派は結束するさうな、擧國一致にでもなれば少數派の睨みがきかなくなるぞよ

◇お節句といふにこの寒さ、正に三寒四寒ぢや、天に異變、地には何？

夕刊六頁朝刊八頁

愚禿頭巾（54）

吉川英治作　山村耕花畫

法敬篇

有閑宮（一）

その年の十一月であつた。

仙洞の後鳥羽院は、熊野詣でを仰せ出されて、紀伊路へ行幸された。

降るか降らないかのやうな時雨が道を濡らしてゐたが、鹵簿が御所を出る頃には、冬陽が射し、虹の立ちさうな美しい空になつた。

洛內は、行幸を拜む人々で、どこもかしこも人の列であつた。

若い娘、若い男たちは、

「一目でも、あんな鹵簿に侍いてみたら」

と、雲上の生活に、あこがれと諦めを持つて、自分たちの宿命を、その後でさびしく眺め合つた。

上皇がお留守になると、仙洞御所は、大きな空虛を抱いて、―

「あゝ、これで」

ほつとしたり、

「御用なしで、明日から、何をしたものか」

と、女官たちは、四、五日すると退屈と寂しさを持てあました。

投扇興、すごろく、和歌合せ、といつたやうな遊戲にも、すぐ飽いてしまふし、誰や彼の、垣間見の男性たちのうはさも、まゝにならない身が却つて苦しくなるだけで、戀をするには稀賊以上の勇氣が要る。

それでも、深夜になると、局のどこかに、男性のにほひがするのだつた。越えられさうもない高い塀の下に男の沓が落ちてゐる朝もある。

甚だしい事には、上皇のお留守を見込んで、あらうが、どこの公達共か、四、五人ほど組んで來て、局のうちから、眉目のよい女官を攫つて逃げ去つたといふ椿事まであつた。

けれど、不可思議な事には攫はれてゆく女性のはうが、さういふ場合に、決して、悲鳴をあげたり、大聲で救ひを呼ばうともしないのである。そして、いつのまにか又元の局にもどつて、取澄まして、その怖しさをも人に語らうとはしない。

仙府の小宮たちは、そんな例を醍醐のやうに見かけるけれど、これも、決して異ともしない顔つきで、多くは見のがしてゐる事が當り前になつてゐた。

「鈴虫樣……。何を泣いてゐらつしやるんですの」

局りがさびしくなると、松虫はきつと仲のよい鈴虫の局を訪ねる。鈴虫が何か思ひあまる事があると、松虫の局へ行つて、姉のやうに、何事も打ち明けてゐた。

今、ふとそこを訪ねると、鈴虫がたゞひとりで、燈火の下に俯伏してゐるのだ。

「又、あの御老女に、何かきびしい事でも云はれたのですか」

顔をさし覗くと、

「いゝえ」

「さうでせう、きつと、さうに違ひない。ふだんの御寵愛がふかいだけに、かういふ折こそと、事々に、辛く當てられる私たちです。私も、何度も、怒を積んでゐるのです。わけて、あなたはおとなしいから」

「もう、そんな事など、忍びもしますが、今日は、餘りにひどい事を、指して、つけくと云ふばかりか、誰やら、戲れ和歌にまで詠んで人を嘲るので、口惜しくなつてしまつたのです」

「どうした事です、それは」

「わたくしが、花山院の少將樣と戀をしてゐると云ふのではございませんか。誰の惡戲か、私の筆や小扇を、御所の塀の外へ捨てゝ、それが證據だなどといひ、少將樣の戀文とやらを、御老女がひろつたなどと……」

「まあ、人の惡い」

「今もさんく、御老女の前で」

「叱られたのですか」

「それなら、云ひ譯もしますが、たゞ針のやうにちくく云つては私を笑ひ者にして弄るのです」

坂井耳鼻咽喉科醫院　京城本町一丁目入口　醫學博士　坂井清　電本四六二番

京城府永樂町二丁目　入院隨意　酒井婦人病院　院長　酒井一郎　七島赤道　電話本局（2）二〇〇一八番　二三〇三番

中島病院　內科　小兒科　院主　中島貞信　京城府明治町二丁目（本町四丁目入口より入）　入院隨意　電話本局二七八番

海雲台溫泉（釜山郊外）　海と山の眺め　和洋の設備　豐富なお湯　內湯旅館　松濤閣　電話七番

海の王者!!　航路　瑞山線　仙掌線　唐津線　溫陽線　海州線　每日出帆

仁川　朝鮮海洋社　電話一〇二一番

內科　レントゲン科　院長　醫學博士　織田正德　織田病院　入院完備　病室　京城府花園町（本町四丁目電車終點）　電話本局（2）長二三四九番（病院）三九九番（自宅）

銘酒　朝の花　アサノハナ

年賦定期貸付　普通銀行業務　日本銀行代理店　日本勸業銀行代理店　朝鮮貯蓄銀行代理店　京城南大門通二丁目百四十番地ノ一　株式會社朝鮮殖產銀行　頭取　有賀光豐　資本金參千萬圓　全鮮各地に支店出張所六十ケ所並に內地大阪に支店あり

總督、總監が講師で 中堅警察官を養成

愈よ九日から警官講習會

本府警務局の始めての試みである全鮮の優秀な警部補に警長（警部）五十名の講習會は都合のため延期されてゐたが、いよ／＼來る九日から十日間警察官講習所で開催、宇垣總督、今井田政務總監、小磯軍司令官、城大教授、各銀行幹部等官界、學界、實業界のナンバーワンが講師となつて、それ／＼一二時間宛講習時間を受持ち、あらゆる角度から親切に指導し、常識の深い、明朗な中堅警察官の養成を行ふが、主催者の警務局では成績が好ければ毎年開催する意向である

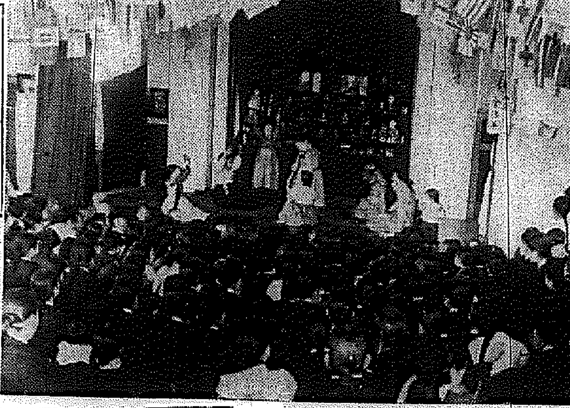

けふは桃の節句

京城天然洞向上□では三日桃の節句に向上女子技藝學校生徒外附近の嬢ちやんたち四百餘名を集めて、午後一時半からお雛祭りを催した（寫眞は同雛祭り）

大村海軍機 一日順延す

大村海軍機十機の飛行隊、清津間長距離飛行は五日飛隊出發豫定のところ七日出發に延期、從つて作業とも全日程が一日順延となつた

佛支航空連絡 廣東政府が中斷

【廣東二日同盟】上海、ハノイを結ぶ中國航空公司の佛支航空連絡第三號機飛行艇は二十七日上海を出發廣東に飛來、二十八日早朝ハノイに出發の豫定のところ、廣東當局は突如飛行停止を命じたゝめ、同機は搭載の郵便物を廣東郵局に託し、乘客三名とゝもに一日上海に引返した、右は廣東、ハノイ線は西南航空公司により就航したき希望を述べたるも、中央はこれを退け中國航空公司に委託したゝめこの擧に出たものである

零下四十度

今冬、寒さと寡雨 記錄的だ

低極氣温が數ケ所あつた

【仁川電話】觀測所談＝今冬の嚴寒振りは實に記錄的なものであり、各地の平均氣温に就て見ても十二、一の兩月共二度乃至四度の過低を持續し更に二月に於いても約二度内外の低温を維持した

◇……又低極氣温も二月に於ける新記錄を作つた處が數箇所あつた乃ち濟州、大邱、中江、蔚山等で殊に中江鎭の如きは氷點下四〇・八度と云ふ誠に驚異的の極寒記錄を作つた、これが本冬中全鮮に於ける最低極である、次に今冬の特異であつたのは降水現象の誠に僅少であつたことである

◇……今各地に於ける本冬三ヶ月間の降水總量とこれの平年比較とを掲げれば左表の通りである、更に平年量に對する割合を求めると中部地方は僅かに三〇乃至六〇パーセントである

◇……就中脊梁山脈の東側一帶は實に記錄的の寡量であつて江陵の如きは平年量の二十一パーセントしか降つてゐない、元山附近の如きも降雪なく月半の降雪迄はスキー名所も形無しの態であつた

地名	今冬三ヶ月間の降水總量	平年比較
濟州	一七一粍	（一）三七
木浦	八五	（一）二七
釜山	八〇	（一）三三
蔚山	七九	（一）三八
全州	四八	（一）五九
大邱	六九	（一）一
仁川	三八	（一）三七
京城	四一	（一）三五
江陵	五一	（一）三六
平壤	二三	（一）二五
元山	三〇	（一）七〇
新義州	三八	（十）二二
城津	五二	（一）二三
中江鎭	四〇	（十）一
雄基	一五	（一）八

殉職警官へ弔慰金 一萬圓を突破

當局を感激さす

【東京電話】殉職警官に對する弔慰金は全國各府縣を通じて續々警視廳に送られ、三日正午には百二十五口、一萬一千六百十七圓に達したが、尚續々として集まつて來るので、この分で行くと四、五萬圓に上る見込み、如何に各警察官の殉職が世人の心を打つものがあるかゞ窺はれ係官を感激せしめてゐる、尚殉職五氏に對する補充については警視廳警備課で柔劍道の達者な腕利きを嚴選中であるが、全國から希望者續出し警視廳も選衡に苦しんでゐる

故松尾大佐 けふ葬儀行はる

岡田首相が默禱捧ぐ

【東京電話】總理の身代りとなつて、あへなく逝つた岡田首相の義弟松尾傳藏大佐の葬儀は、三日朝十時淀橋の岡田邸で、秋田の三造兄、實弟西村中佐等の遺族に依つて營まれた、午前九時岡田首相が事件以來始めて面やつれした顔で假宿の友の悲しい餞の前で長い默禱を捧げ十一時出棺見送る町の人は涙をのんだ、葬儀は正午から靑山齋場で佛式によつて營まれ、續いて午後一時から二時まで告別式が行はれたが、幡ヶ谷火葬場で茶毘に附し、一旦淀橋の岡田首相の私邸に入つた後、遺骨は未亡人令息等に護られつゝ午後九時上野發急行で郷里に歸るはずである

"お許し下さい" 野中の妻手記を發表

【東京電話】去る廿九日自決した野中四郎大尉の遺骸は四谷左門町の自宅に運ばれ、美保子夫人（三）は引續き病床にあるため一切の面會を避けてゐるが、一日夜その心境を示す左の如き手記を發表した

この度夫達が大事を惹起し、御宸襟を惱し奉り、國民の皆樣に御心配をかけ申しこの上もない誠にお詫のしやうもありません、又、此度犠牲となつて尊い御身をあへなく失はれました高位の方々を初め警察官の皆樣にはほんたうに何と申上げてよいか判りません、今は冷いむくろとなり私の前に横はつてをります、夫もきつと皆樣に深く御詫び申上げてゐることゝ思ひます、私も皇軍の一員たりし四郎の妻でございます、夫四郎のことは何時も正しいことゝ信じてをりましたのに、此度の擧にこのやうな結果を見ましたことは夫の所信をどう考へてよいか私の心はたゞ狂つたやうでございます、でも夫は終始國のことを思ひながら起ちそして死んだと思ひます、夫は軍人として一切の責を負つて立派に自決して果てました、けれどもこの位でこの罪ほろぼしは出來ません、妻として私はたゞ／＼御詫びの心に苦しみながら今は深く深く謹慎致してをります

危い漢法醫者

水銀で子供を殺す

迷信療法で可愛い子供を死なせた―京城府外東幕上里四八四金興煥（二八）は長女李福順が腫頭に腫物が出來永らく癒らないのを苦にし同里二八四慶合楠方に止宿中の自稱漢法醫者慶尚南道晋州邑生れ申競浩に療治を頼んだ處、申は水銀療法をはじめ二月二十九日自宅で自分の調製した水銀の藥を腫物につけたが、水銀の毒が全身に廻り、三[illegible]

皆さんは肉が好き

なんと牛豚合せて三千頭

京城府民は肉がお好き―京城府營屠場で二月中にビーフとなり、ポークとなつた牛豚の數が牛一、八八三頭（一九萬九千圓）豚一、四〇五頭（二萬七千二百廿三圓）馬八頭（二百十圓）計三、二九六頭、廿一萬七千五百廿四圓で、京城府民として地方に出たものも多少はあるが、牛豚合せて約三千頭が府民の腹に入つたことになる

凍結ゆるむにつれ 線路に心配！

故障防止に大馬力

京城驛ではフォーム龜裂沈下

四温日和を吹つ飛ばして連襲した今冬の酷寒は、地表を滅茶苦茶に縮み上らせて被害も記錄破りに大きい、京城の

舗装道路も 沈下、龜裂等々で多額な復舊工事費を喰ふだらうと言はれてゐるが、特に鐵道關係では解氷期を目前に控へて、凸凹となつた線路の被害防止對策に苦しんでゐる、線路の凍つて持ち上つたのも例年にないひどいもので、京釜線の局部的には一尺も盛り上つた個所があり、京元線などは特に激甚を豫想され過般四回も繰返された路盤軟弱が原因した

列車の脱線 事故の走りから今月中旬頃から主要列車の速度を制限する筈である、驛構内の被害も相當ある模樣で京城驛など上りフォームに約十間あまりの龜裂を生ずると共に一寸ばかり沈下したこの異變は初めての事だと驛員も驚いてゐる（寫眞は沈下した京城驛フォーム）

天野少佐の死に感激して香奠

百圓投出した匿名の紳士

三日午前八時半頃龍山陸軍官舎の佐枝朝鮮軍參謀長邸を訪れた内地人紳士があつたが、手の切れるやうな百圓紙幣を差出し

決死の行動隊說伏成らず自決した天野武輔少佐の遺族に贈つて欲しい

と名も秘して辭去し小磯軍司令官はじめ感激させた

萬引で店を開く

京畿江川の乘食頭目

萬引で雜貨店を開業せんとした二人が一歩手前で鍾路署へ檢擧された―住所不定河武成（二）は全壽福（二〇）＝假名＝を配下に去る二月頃から府内各所で萬引を働き、その贓品で雜貨商を開業せんとしたが、しばしば資金が不足するので、これを補充せんと更に何は鍾路和信デパートで一日夜萬引の現場を鍾路署員に押へられ全は同夜鍾路の夜店を雜閙中檢擧されたが同署では押行李三個にギッシリつめられた贓品にビックリしてゐる

陸軍記念日を 半島は盛大に

京城では軍國大繪卷

來る十日の第卅一回陸軍記念日は朝鮮軍では既報の通り京城その他で盛大に施行、非常時の國防意識を一般に高潮する筈で二日佐枝軍參謀長は

内地が取止めても朝鮮は既定通り盛大にやる

と語つた、プログラムは府内小學校の興譜と講演の夕の催物として九日午前十時から一時間鍾路附近、京城グラウンド、野砲隊營庭、京城中學校庭の小演習と十日午前九時廿分から卅分間半島から來襲する飛行機を撃して京城各所に壯烈な演習を展開する筈

軍事講演會 各所で

三月十日陸軍記念日の軍事講演及開演者は左の通り決定した

▲養成高普七日午後二時半岡本通譯官▲培材高普同午前九時半淺野主計正▲普成高普同午後零時半藤本大尉▲京城保育學校九日午前十時二瓶主計▲京城實業專修七日午後一時奧大尉▲東星商業同午前十時半龍谷少佐▲徽新學校同午前十一時鮎崎大尉▲京城中等公民校同午前十時中山大尉▲京城女子技藝九日午後二時越智少佐▲眞信女學校九日午後一時半渡邊主計▲龍谷高女同午後一時山田主計正

香港に大虎

近く虎狩り

【香港二日同盟】昨年八月以來香港にほど遠からぬ九龍の裏山一帶に大虎二、三頭が出沒し、附近住民を脅してゐたが、數度の山狩りにも姿を現さず、昨朝また九龍塘山麓に一頭の大虎が現はれ、支那人數名を襲ひ、逃げ遅れた一人を咬んだ、香港警察當局も捨て置けず、近く討虎隊を組織して大山狩りを行ふことゝなつた

偽銀貨 京城漢江通七の七髙支那パン屋亮景昌は二日正午賣上げ金を勘定中、五十錢偽銀貨を發見し龍山署に屆出た

盗んだ男と被害者 居酒屋で鉢合せ

兩人共醉つて仕舞ふ

二日午後八時頃京城鍾路五丁目居酒屋李某方で背中合せに飲んでゐた客がぐでん／＼になつて突然喧嘩を始めた、東大門署員が取調べると京城府外新堂里の方大萬さん（二七）と李斗月（三〇）で、李は數日前かねて知合ひの方さんの金百十圓を盗み逃げ廻つてゐたが、偶然にも同じ居酒屋でめぐり合ひ、捕へようと思つた方さんも逃げようと思つた李も醉つぱらつて動けなかつたが、東大門署員が行つて李を捕へた、李は既に八十圓を費消してゐた

盗んだ洋服を着て その足でまた泥棒

連續三軒荒し捕まる

三日午前二時ごろ京城仁寺洞一〇六李某方表硝子戸を破つて侵入せんとする怪漢を鍾路署巡査が發見、逃走するのを貫鐵洞四五番地先まで追跡格闘の上逮捕した、取調べの結果この男は黄海道生れ、住所不定、前科四犯洪錫國（二八）で、二日午後十一時ごろ龍山吾御町吳某家で窓硝子を破つて侵入、洋服オーバー、靴などを竊取、その場で着込んで、三日午前一時ごろ本町二丁目五六岡洋服店の裏手便所から侵入、洋服十着、價額三百五十圓を盗んで逃走の途中、明治町附近で夜警員に誰何され盗んだ品をその場に捨て、逃げ出し、二時ごろ李方で一稼ぎせんとしたことを自白した

刑務所を出た 二十八日に

犯人洪錫國は指紋照會の結果、前科四犯の男で、去る廿八日西大門刑務所を出たことが判つた

スリの一派 捕へらる

京畿道楊州郡生れ金永壽（三七）と京畿道松浦面生れ前科一犯崔成俊とは、何れも掏摸仲間の利け者で昨年末から二人共謀、リレー式に掏摸を働いてゐたもので、掏る人と貫付人と分立し、暗號の命令で[illegible]

故齋藤子追悼會

京城黄金町四丁目一德寺宮本東樹氏方では二日から本葬當日まで故齋藤子の自畫入り近影を飾り追悼會を行ふ、一般の燒香隨意である

ラヂオ

（今）（晩）の

▲六時お話（東）久留島武彦▲六時二五分靑年の時間（東）山川健▲七時三〇分講演（後）良外淺三外▲八時狂言（東）多々羅潮博▲八時二五分マンドリン、ギター、マンドラ高橋功外▲九時敬鄕レヴュー（大）味岡富美子外

全般天氣豫報（4）

地方	風	天氣
京畿　黄海	北乃至西の風	晴
忠南北　全北	北乃至西の風稍強く	大體は曇り時々雪がふる
全南　慶北	北乃至西の風	晴れたり曇つたり
平南　平北	南乃至東の風弱く	晴
咸南　咸北	北西乃至南西の風	晴
江原　咸北	北乃至西の風	一般に晴だが小雪のふる所もある

京城地方　（今晩）は晴（明日）も同じ

仁川地方　（今晩）は北西の風晴一時曇（明日）も北西の風晴一時曇、寒さ少し和ぐ

京城温度（二日）最高零下二度四、最低零下十三度七（三日）正午零下四度九

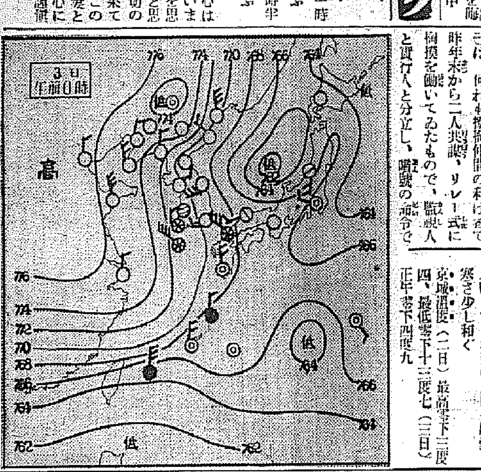

各學校卒業式

崇仁商業 五日午前十一時から同校で第二回卒業式を行ふ

大東商業 七日午前十時半から同校で第一回卒業式を行ふ

イブセンイング

松の實キャラメル

登録商標 携帶品に 朝鮮人參煎餅 各菓子店にあり

卒業記念と春の運動會に 中西のテントを 京城驛前（電本二八四八）

面白イ程捕レル鳥捕 カスミ網 絹糸製 貳間貳圓 參間參圓 四間四圓 五間五圓 其他兎鼬狩道具 京城永樂町二丁目 吉備商會 御申込次第カタログ進呈

りん病 治療……秘密 各有名藥店にあり 飲む事 ネオチリン 京城本町 株式會社 木村藥房

ロベーレット 寫眞 九圓五十錢 目錄進呈 カメラの御用命は專門店の島田へ 島田誠昌堂 京城府明治町二丁目六九番地 電話本局三長一一九一八四番 振替京城三〇八番 出張所 平壤府八千代町二九番地 電話一九六九番 振替京城三一八〇番

醫學博士 衣笠茂 衣笠產婦人科 京城南大門通五ノ六九（米倉町停留所斜向）電本②5323

新主題歌 映歌 ポリドール流行歌（一四五〇五）佐藤惣之助詞 山田榮一曲 三味線やくざ 東海林太郎 B面 浮名くづし きみ榮 P1609

金 銀 白金 福 株式會社 石福商店 東京市下谷區練塀町 電話下谷（83）〇〇九九 〇二九五 〇八九三 〇〇八八番 振替東京六八八番 受信略號（トウケイシフク） 出張所 平壤府旭町

りん病 ばい毒 有田ドラッグ

外科花柳病 特設肛門病科 ヂアテルミー、レントゲン科 京城旭町一 島崎病院 電話本2736

火災・海上・保險 日本海上 京城府黄金町二丁目 駐在所 電話本局二六一番

學校の先生が敎める 國産の王者 三菱鉛筆

眼鏡は中村眼鏡店へ！ 御指定 京城帝國大學醫學部附屬醫院眼科 京城醫學專門學校附屬醫院眼科 赤十字社朝鮮本部病院眼科 調製所 京城府民病院眼科 龍山鐵道醫院眼科 江頭眼科醫院 全鮮各官公私立眼科 京城本町一丁目（郵便局前）電本②5017番・振替京城346番

朝鮮みやげにツルチュク買つたら大喜び

農林省御推選 カドタ KH型發動機
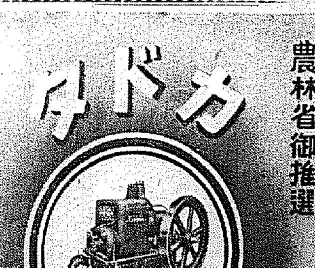
構造堅牢 輕油使用 要部密閉 始動簡易 故障絶無 二馬、三馬 五馬 七馬 十馬力 在庫豐富 型錄進呈 朝鮮總代理店 泰明商會京城出張所 京城府黄金町一丁目一八一番地 電話本局三三〇一番 振替口座京城五五〇二番 特約店募集

きのふの道府會總まくり

休會明け劈頭から 窮民救濟で大論戰
あとはお土產質問で倦怠氣分漲る
三日目の咸南道會

【咸興】休會明けの咸南道會（第三日）は午前十時十五分開會、先づ國境警備機關からの謝電披露して十一年度豫算の審議に入り議事は經常部歲出神社費、會議費、選擧費、事務費、土木費、土木費▲臨時部土木費、補助費中土木費補助、地方振興土木事業費の第一讀會甲山郡金租榮、長津郡趙大河、三水郡禹鎭國、元山府杉野、惠山邑鐵杉山、洪原郡洪性龍、興南邑永里、永興郡趙昌元、利原郡鄭炳昌、高原郡吳鎭浩の各議員から

地方道路並國境道路の改修▲賦役負擔の均等▲路線等級の變更▲人件費經理の合理化

等に關し郷土色豊かな質問を續行し午後零時二十分晝食のため休憩一時十五分再開、三水郡禹鎭國議員の高地帶窮民救濟に關する要望的質問に始まつて咸興府朴聖鉉議員の『施政準則並及施設の講師として山地帶三郡を巡察視聞した實情を申し上げる』と前提し

三年連續により極度の窮乏に陷つた豐山郡の農民は他に轉出を希望してゐるが家の處分がつかぬ爲これを破壞して薪として賣却した少額を旅費に轉出してゐる、郡の調査によれば郡內約一萬戸の內既に二千戸の轉出があり數年を出でず郡が亡失する情勢にある。救濟事業や種粉費補助の計畫も別途に進められてはゐるらしいが差當り食へぬものには現品給與の救濟策も必要だと解する、大正八年の大旱魃に當つては面長引受、面內有志保證で道債轉貸の救濟法を採つた前例もあるではなかろか

と質め立つれば番外佐々木內務部長この兩者に對し

救濟事業や種穀費補給は新年度豫算の成立を待たずに實施したい意向であるが現品の直接給與は避けねばならぬ、山地帶には營林署の事業や捻木採取等もあり救濟事業を起さずとも大局から觀測して直に食料不足の面は無いから救濟事業の着手期が五月六月になつても充分間に逢ふ、但直接救濟も全然考慮せぬ譯ではなく役人は定額の義金を醵出し平地帶各郡からも募集してゐる

と答ふれば甲山郡金租榮議員現地の實情を說いて當局の徹底的態度を難詰し湯村知事は

道當局は郡や警察の報告を鵜呑みにせぬ、充分な對策を樹てゝ本府とも接衝してゐるが對策を批判しても水掛論に終るから道當局を信頼されたい

と强調しこれに對し金租榮議員なほも『對策の內容を示せ』と迫り知事に內務部長說明の要旨を反覆させ長津郡趙大河議員赴戰高原開拓道路に關し

東下面五百戸、上南面二千戸が十日間出役しても尚二千人の夫役不足の大事業である、それに最高四十錢、最低三十錢の勞銀では一泊三十五錢の粟飯で辛抱して十日間に最高五十錢の餘裕では家族は草根木皮だに食へぬのみか三十錢の勞銀なら五十錢の負債を作る、鑛山勞働なら一圓、葉取でも七八十錢の所得があるのに此の慘酷な計畫は郡民の夢想だにしなかつた處で郡民は道當局の措置を恨むであらう

と迫鰥急なるものあり、佐々木內務部長

多少なりとも勞銀所得のある事は要救濟地域に極めて有意義な施設であると確信する、事業計畫には道が充分善處して御心配はかけぬ

と逃げをうち續いて洪原中江線道路の改修計畫、洪原西大川局部改修事業計畫、洪原上水道計畫等=洪原郡洪性龍議員▲定平新上間道路、宣德興南間の廣浦橋梁、定平邑內側溝修繕、▲金津江局部改修等=元山鎭興間道路改修=文川郡安重鉉議員▲治水調査、咸興惠城線道路改修、咸興西湖線道路鋪裝、惠山新乫坡南國際橋梁架設期=咸興府朴聖鉉議員▲三水郡禹鎭國議員▲前補助=三水郡內道路工事=洪原郡洪性龍議員▲接待費增額の理由=高原郡吳鎭浩議員▲道路橋梁費豫算出內容、興南邑土木工事補助、咸興西湖線改修計畫、西湖津洪原線道路昇格問題=興南永里議員▲國際橋惠長橋の所管區=惠山邑杉山議員▲地方港に對する施設=咸興府劉泰尚議員等概ね選出地方關係へのお土產質問で議場には早くも倦怠の氣分が漲る、午後四時十分上程議題の第一讀會を打切つて散會

議案全部無修正で 一瀉千里に可決
お土產建議案に對しては委員を設けて查定

【春川】江原道會第六日（二十九日）午前十時四十分開會、諮問の報告後、恩給特別會計歲入出豫算及び兒童學資金特別會計歲入出豫算を一括上程、一、二、三讀會があつて原案通り可決、ついで道財產設置條例中一部改正、道地方稅賦課規則改正、木炭檢查手數料徵收規則、廠布檢查手數料徵收規則、公立學校授業料規則中改正、九年度並に十年度道費起債條件中變更、道基本財產處分、十年度一般會計歲入追加更正豫算を逐條審議して正午休憩午後は一時副議長議長席に着き一時再開九年度一般會計決算、同恩給特別會計決算、同兒童學資金特別會計決算を異議なく認む、ついで十年度一般會計豫算追加更正豫決處分案、十年度第三次窮民救濟土木事業、砂防事業、東底港修築工事費、原滿港修築第二期工事資金公債引受先及び引受條專決處分も異議なく承認、十分間休憩後議知事再び議長席に現れて再開第二次窮民救濟事業並に公共團體貸付資金公債借換を可決、こゝに全議案は無修正で原案通り決定した、時に午後一時三十五分、最後にお土產建議案の審議に入り時間の節約これを土木、勸業、教育、その他の四部門に分け、各部に查定委員を設け纏まつたものを本會議に提出することになり、議長の指名で委員長以下各部門の委員を左の通り決定

▲土木部 李泰潤、岸澤集、沈宜春、張俊英、朴京鎬、矢內、山中、井手▲勸業部 岸龍富、小宮山、岸鳴集、劉載坤、金基國、金永濟、岸駿鐵、申鉉晩▲教育部 李德一、金鍾植、李根宇、朴漢尚、崔鍾浩、金東相、宋大圭▲その他、金昌祿、咸正吉、宋重燦、金麟參、林敬弼、申台鉉

ついで議長は七日月（二日）午前中は委員會とし、午後本會議を開く旨を宣し、引續き過般の道內視察團代表として小宮山議員の視察談があり、午後二時五分散會

開幕の南浦府會
故齋藤內府へ弔電決議後
議案の檢討で閉會

【鎭南浦】新豫算を附議する府會第一日は二日午後二時から開かれた、劈頭故齋藤內府への左の弔文打電を決議し直ちに朝倉府尹の豫算大綱說明に入り約一時間、終つて五分間休憩、再開後李副議長より大體は度々の懇談會により承知してゐるが、提出の議案につき本日一つゆつくり拜見してから第一讀會を入りたいと思ふから本日はこれで閉會して頂きたいと提議す、朝倉議長これを議場にはかり一同賛成、三時半散會す

弔電 前總督齋藤子爵閣下薨去の報に接し國家の爲痛恨の至に堪へず茲に府會の決議により謹みて哀悼の意を表す

早春の陽鈍し＝開城スケッチ

鐵道敷設が 刻下の急務
道內視察團の代表
小宮山議員の報告

六日目の道會に於ける小宮山議員の道內視察報告談は大要左の通り

私等議員一同は春川から洪川に出て原州に一泊その翌日原州郡の施設を見、江陵で一泊、三陟から商港に入り、平海溫泉で一泊、大邱に出て解散したのであるが、直接道治にたづさはる我々にとつて非常に得るところが多かつた、先づ洪川で感心したのは畜牛の生產でさすが洪川の自慢だけあつて頗る徹底してゐた、原州では有名な所草面の模範部落をみたが我々の期待が大き過ぎたゝめか案外みるべきものがなかつたのは遺憾であつた江陵はさすが嶺東の中心地だけに各種の施設が行き屆いてゐることに驚いた、市街に續く坦々たる廣い平野、南に展開する海洋は確かに地の利に惠まれてゐる、三陟でも大いに學ぶところがあつた、松亭部落の活躍振りは目覺しいものがあり、しかも親の言に逆らふやうなものは一人もゐないと老人達も感服してゐる程であつた、江陵港も見たが、ここの官民各位の地方發展に對する熱意には感激させられた、殊に三陟には竹邊の原浦の二港があつて何事も競爭の形である、嶺東六郡が長山浦の三方面に惠まれて飛躍江原道に重要な役割をもつてゐることは今回の視察ではつきり認識したが殊に海岸一帶の大小漁港中には將來立派な貿易港となり得る資格を備へてゐるものも二三あることを知つて一層心强さを感ぜさせられた、本道は經濟的にみて決して他道に劣らず、たゞ今後の施設改善に俟つところ大である、橫斷鐵道の敷設及びこれに伴ふ培養線の實現は最も緊要であらうと思ふ、ついては道當局においても不斷の御盡力をお願ひする次第である

勸業費の長談議で 一日ブツ通す
各議員とかく細々まくし立つ
六日目の全南道會

【光州】全南道會（第六日）は二日午前十時十分開會、日程に先立ち金信錫議員（光州）の動議で齋藤內大臣の薨去に對し左の電文を可決の後

▲成績洙議員（順天）自作農は漸次小作農に轉落しつゝあるからこれが維持に邁進されたい、農產物は商人の手によつて大阪方面へ出荷されるがこれでは生產者の利益が少くなくなる、まだ漁村振興に伴ふ補助金は個人に與へるのかそれとも團體に下付するのか

▲姜產業部長 自作農維持については關係當局と連絡を保持し指導に當つてゐる

▲伊東農務課長 目下本府で全鮮の農業倉庫を聯合倉庫とする計畫が進められてゐる旱害豫防策については種々研究中

▲李載燾議員（咸平）本道の人口は年々三萬乃至四萬の增加を見つゝある反面農家一戸當りの耕作反別は昭和五年の統計によると五反八畝であつたが九年には五反三畝に減じてゐる、學說によれば二町六反步所有せねば農家の經濟は立たないとのことであるが斯の如き現象が農村疲弊の根本原因となつてゐるのではないか

▲姜產業部長 農耕適地調査を實施した結果未開墾地八萬町步の中農耕適地が二萬町步あることが判明しこれが開墾を獎勵してゐるまた滿洲移民等で緩和に努めてゐる

との問答があつて金梓燮議員（長興）は自作農創定その他で質し續いて吉田直良議員（長城）產業組合の運用について質し成吉信議員（靈巖）漁村更生運動の指導人物選定につき注文、金信錫議員（光州）は肥料問題につき質しそれぞれ答辯があつて後金租亨議員（寶城）は議事進行で發言して一人の質問時間を五分間制限說を持ち出し池正宣議員これに反對し晝食のため休憩、午後一時半再開吳激邑議員（和順）の棉作檢查の質問後李九熙議員（濟州）水產關係の豫算の質問があり緒方議員（濟州）は『生產物處理場を設置して農民を救へ、商品陳列所をもつと活かせ、少い經費の中から八百圓も增額したのは如何なる理由か』と難詰し金產業課長より

昨年は內地その他各地で開かれた博覽會の費用を負擔したためである、委託販賣の成績なども逐年向上の一途を辿つてゐる山村副業獎勵については試驗その他で充分努力してゐる

と答へ伊東農務課長は實業取締所の經費減額理由を說明し姜產業部長は

棉、叺、麻布等の共同販賣や出荷統制などいづれも農產物の處理に關する事業である

と答へついで梁洪基議員（濟州）は餘剩勞力の利用、農產物の加工等による農村の工業化、濟州島觀光客誘致その他で二十分間に亘り長廣舌を振ひ

▲姜產業部長 餘剩勞力の生產化については多角形營農組織を加味して豫算を編成してゐる、本年度は長城郡に林道を新設することになつてゐるなほ今後十ヶ年計畫で延長百四十五粁の林道を開設する豫定である、林道設置の所以は材積の豐富な山間僻地に開設するにあり登山者誘致の理由だけでは設置するわけにゆかない

と答辯して十分間休憩、三時五分再開近藤議長より質問の簡單を要求し金仁莊（潭陽）揮斑議員（務安）から林道開設、棉花統制問題について質疑應答があり、續いて曹秉洙議員（珍島）から肥料問題、漁業問題の質問があつて尹定鉉議員（海南）から勸業費質問の打切りを動議したが成立せず續行

▲任京植議員（海南）水稻の獎勵品種は銀坊か、全南米の聲價が下つたは何故か、また海南郡は旱害に對する救濟の道が講ぜられてゐないのは甚だ不公平ではないか

▲伊東農務課長 水稻の獎勵品種は六種である、全南米の聲價については益々向上に邁進してゐる

▲姜產業部長 海南郡には堤堰改修等の救濟工事を實施してゐないが種籾の配布その他の方法により萬全を期してゐる

▲兵頭一雄議員（靈岩）全南道には四十二萬町步の水田があるが內地、一縣の五萬町步內外に比較すれば實に十縣に匹敵してゐるそれにも拘らず豫算面を見ると實際農家のために充てられた事業經費は道農會、郡、面を通じ七二百萬圓位なものである道當局は須く積極的の豫算を編成して道民の八割を占める農民を救へと絕叫し續いて農事試驗場の內容を充實して使命を果せ十二年度豫算には土性調査費を計上せよ

▲金容安議員（莞島）海苔檢查所の內容を擴充して機能を充分發揮せよ、漁業組合、海苔組合、水產會など水產團體は重複してゐるではないか莞島郡にも普通農事や棉作の技術員を配置されたい

とそれ／＼質問この時近藤議長から所項の如き南鐵根津社長の返電を朗讀し

▲姜產業部長 海苔檢查所の職員增員については今暫く實績を見てから致したい、水產團體の統制については本府でも必要を認めてをられ目下攻究中と聞いてゐる、莞島郡に對しては技術者の配置が少ないといはれるが當局としては充分考慮を拂つてゐる販急よろしきを得て漸次ご希望に副ふやう努める棉作技術員は十一年度豫算に計上してゐる

と答辯し最後に金安植議員（麗津）の二三質問があつて五時半やつと勸業費第一讀會を終り散會

（故齋藤子爵家宛弔電）齋藤內大臣閣下には突然薨去せられ洵に痛惜の至りに堪えず本道會開催に當り道民を代表し謹みて哀悼の意を表し奉る

（根津南鐵社長宛弔電）當社鐵道の國營移管に當り御鄭重なる御辭を辱ふし衷心より御禮申上げ併せて今後の御交誼を願ふ

家屋稅で大議論
油が乘つて質問戰火花散る
三日目の忠北道會

【淸州】休會明けの忠北道會（第三日目）は二日午前十時二十六分開會本府より宮田事務官臨席し劈頭松岡內務、中野警察部長より昨年の道會で注意された建議案十五件の處理經過報告があつていよ／＼豫算案の第一讀會に入り先陣を承つて李相雲議員（永同）

森林主事補は待遇が惡いから當局の意圖通り林野取締ができぬ一面、名牛均に增員する意思はないか

と質問し本田山林課長より困難と答へ原田議員（忠州）は議事進行で發言し議長と一、二押問答を重ねた後原田議員は『十一年度豫算は實に一大飛躍振りで私共の要求がその緒についたとは喜ばしい』と禮讚した後

道稅で七萬五千餘圓も增額してゐるがこれは增稅の結果と解して差支ないか、家屋稅を道內一般に賦課するは意外である、時期尚早の感があるが如何

と質しこれに對し岸本地方課長より

稅制整理は負擔の公平を圖る趣旨に出でたもので新稅種目が殖えたため地方稅が增額となつた細民課稅はなるべく避けて六萬未滿の家屋は免稅することにして居り、かゝる免稅家屋は全戸數の四割五分ばかりある、家屋稅を賦課する代りに從來の戸稅一圓五十錢を一圓五錢に賦課率を低下した

と答へ原田議員なほも譲けんとするや議長は道稅賦課規則改正議案も同時に上程する旨を宣し原田議員は家屋稅賦課の時期尚早論を主張して讓らず岸本課長また其の反對で應酬したが原田議員は

戸別稅一本で行つても差支ないと思ふ、細民に課稅となる家屋稅設定は諒解出來ない

と固執し岸本課長は細民の負擔が輕くならぬ、と繰り返し答辯ついで松木議員（淸州）は日程について渡り合ひ

▲安商部議員（鎭川）林野稅課面積と稅額の增加理由如何、秀山や埃養林にも課稅する事は公平を缺いてゐるではなきや自轉車稅中面職員の乘用車は他の公用同樣、免稅しては如何

▲岸本地方課長 國有林野の讓與が殖えたので多少增額となつた、秀山に對する約千圓を免稅するため課者測量經費が約七萬圓を要し財政上速急に免稅するは困難である、埃養林の免稅は理由薄弱である面職員の自轉車稅は現行のまゝで行きたい

と問答しなほも秀山課稅で岸本課長と問答を繰り返し次いで申泰休氏（堤川）夫役問題を提げて起つたが議題外で封じ込まれ正午休憩午後一時再開、傍聽席には高女五年生が陣取り

▲安東議員（淸州）淸州高普圖書室の改築は如何、多數產業技術員の缺員を補充せず增員を企てたことは腑に落ちない。淸州農校の學級增加が必要である、明年度には實現して貰ひたいが如何衛生技師と土木技師俸給の國庫支辦に對する意向

と林業試驗の土地選定の失敗、苗の共同購入等で盛り澤山に質問し阿部衛生小倉產業兩課長の答辯について

▲岡學務課長 高普の圖書室は外形より內容の充實に努めて居り將來擴充改善につき十分考慮する、淸州農校の現在の位置は最も適當だとは言へないが相當の經費を要するので時局に鑑み今急ぐことは出來ない

と答辯し本田山林課長も獸苗問題で說明し宇都宮（永同）は邑面吏員の待遇改善、以職原料問題、農家のトタン葺獎勵、第三部の天水畓改良、普校一、二年生の教育充實、路面の重用、重要等外道路の三等道路昇格、公醫設置所なき理由等につき長廣舌を振ひそれ／＼參與員の答辯があり議長は『深川の公醫設置も速く實現させたい』と答へ、ついで鄭應翼議員（忠州）の麻藥類中毒者撲滅所、農村振興、心田開發問題等で長質問をなし

▲岡學務課長 全面的指導部落の擴充を圖る關係上學校でも一部落乃至三部落を擔當せしめることになつた、學校職員に對する[illegible]ないことは同感で指導生のゐる部落を擔當せしめ青年團指導のため部落に駐在させる方法も考へられるが現在以上には擔當部落を增加しない考へである、郡視學の設置は官制上困難である第一線教員の充實を圖る考へである

と答へ安藤參與官は心田開發運動につき說明し十分間休憩して

▲李明求議員（淸州）何等收益のない秀山に林野稅を賦課するは不公平ではないか農村振興、自力更生運動と相俟つて農村の衛生施設も擴充せねばならぬのに却つて衛生費を減額したのは甚だ諒解に苦しむ本道民は肉食民で肺結核は由々しき問題であるが其の豫防に對して考慮を拂つてゐない、同病菌は畜牛に多いので屠畜檢查を積極的にやらねばならぬ、郡所在地以外は醫學に素養のない警察官に檢查せるは衛生政策上遺憾に堪へない

とて衛生技術員の增員屠畜檢查所の增設を說き更に學級增加の必要を力說し……不平がある……も知つてゐる筈だとキメつけて漸く鋒鋒を收め

▲岸本地方課長 秀山の林野稅免除は直ちに實現し難いが免稅したい誠意は充分持つてゐる、副面長設置は現行邑面制では認められてゐないが副面長と同じ仕事をさせる爲め目下研究中である

と答へ午後四時、時間を延長して議場早くもダレ氣味濃ひ岸本課長官にも同樣自轉車稅を賦課する方針なる旨を明かにし

▲岡學務課長 本府の十二年度からの初等教育機關擴充計畫を說明後、本年度には從來の一面一校完成前には學級增加を計らぬといふ方針を一擲して學級增加を計畫した高普、農校の入學緩和に付決して漫然として傍觀してはゐない之が充實擴充に全幅の努力を拂つてゐる

と答辯し阿部衛生課長、松島內務部長からもそれ／＼答辯して四時十八分散會

議事進行で釘一本
故齋藤子家へ弔電
六日目の忠南道會

【大田】忠南道會第六日は二日午後一時四十五分開會、成元慶議員（禮山）發言を求め

故內大臣齋藤實閣下不慮の遭難はまことに哀悼に堪へず依つて道會の名を以て弔電を發送すること

と述べ全員の賛成あり

▲議長 內大臣齋藤實閣下は前後通じて八ケ年間、朝鮮の爲め盡された功績は偉大なもので二千萬民は慈父の如く慕つて居た、然るに今回不慮の遭難の報に接し驚愕痛惜の極に堪へない、本道會は謹んで哀悼の意を表したい

と附け加へ成議員の動議を可決

▲村尾伊勢松議員（大田）一日以來議員一同は忠南の吞吐港長項を始め道內各地を視察した、この行程實に九十里に達したが道路の立派なるに驚く、面民の涙ぐましい勞苦を感謝するとともに邑面當局の努力を激賞し本日は之を以つて閉會とし明日より勉强したい

と緊急動議を提出すれば一同『賛成々々』、議長は閉會に先だち『會期は六日を經過したがまだ一號議案の半に過ぎず幾多の重要事件が山積してゐる、殊に教育問題については篤と御相談したい點もある、折角議員諸君の御勉强を希望する』と一本釘をさし午後二時散會、散會後故齋藤內府に對する弔電は次の通り

齋藤閣下今回不慮の災禍に因り突如薨去せらる、本道民の驚愕痛恨措く所を知らず、閣下が君國の爲めに遺されたる偉大不朽の御功績を偲び哀愁の念愈よ切なるものあり、本道會は茲に滿場一致の決議を以つて謹みて哀悼の意を表す

羅南邑會
豫算案の一部を修正

【羅南】羅南邑會第三日は二日午後一時半開會、杉野、米原兩議員缺席、前日に引續き歲入の第二讀會を續行、車輛稅の蒸し返しがあり、歲入臨時部とも全部終了、歲出經常部事務費で退職給與金三百圓を十圓に、衛生費で汚物掃除費五千圓を四千五百圓に、臨時部補助金で鄕軍分會補助五十圓を百圓に變更結局七百四十圓を減額修正この金額を豫備費に繰入れて可決し十一年度九萬二千九百七圓の歲出入各豫算は成立した、引續き過年度收入及び督促手數料條例規定分案を可決、汚物掃除手數料規則改正案を小田副邑長說明し、若干の修正で可決、午後四時散會した

平壤ボヤ二件

【平壤】二日午前八時四十分頃府內橋口町四〇金炳健方から發火、直ちに消し止めたが原因は隣家の煙突の火の子から▲一日午後八時頃府內九里鐵工業羅德潤方から發火、直ちに消火、原因は蠟燭が倒れたため

くろーばーどあ

【會寧】◇……上水道の斷水でいゝ加減瘦せる思ひをしてゐる某邑長サン、邑長室の卓上電話が鳴ると、また水道のお叱言かナと直感するほど毎日あちら、こちらから斷水の不平や抗議めいたものが飛び出してくる始末に大弱り

◇……ところへ學校が燒けた、火元は正道で出火した、などと火事騷ぎが起つて散々に油をしぼされ、およそユウウツな顏で或晩出勤すると

◇……今度は『水道管に故障が入つて何々と何々を縮まれました』と報告され、重なる水道の煩に吐息消息の態

健全財政確立の
慶南豫算六百五十餘萬圓
新規施設も多く三十六萬餘圓增加
七日から道會で審議開始

【釜山】慶尚南道に於ける十一年度豫算は土師知事の手元で查定中の處いよ／＼その查定を終へ來る七日から道會を開き附議することになつたが、總額六百五十萬七千百十六圓で昨年度の豫算に比し三十六萬五千八百五十五圓の增加であるが增加の主なものは稅制整理に伴ふ稅收入の增加並に馬山中學校新設、擬花手數料增加その他の自然增收によるもので、これまで災害等により已むを得ず膨脹した豫算を如何にして立直すかに最も苦心が注がれてゐる、なほ十一年度豫算概要並に主なる新規事業は左の通り

▲地方河川堤防改修一六、八三五圓▲地方港灣修築一一、八三〇圓▲地方振興土木並砂防事業五四五、〇〇〇圓（內譯）道路改良二二〇、〇〇〇圓河川改修一八〇、〇〇〇圓林道開設港修築九〇、〇〇〇圓砂防工事（洛東江流域以外）四〇、〇〇〇圓▲洛東江流域砂防事業七〇六、八〇〇圓（國庫補助五一五、一〇〇圓殘額は道費起債）▲釜山府下端峠道路改修補助五、〇〇〇圓（二ケ年繼續）▲馬山府道路鋪裝工事補助二、〇〇〇圓▲泗川面水道工事費補助八、六一〇圓（二ケ年繼續）▲馬山中學校設立に伴ふ經費一五〇、六八一圓（內譯）經常費二〇、六八一圓臨時費（建築費敷地費、臨時設備費）一三〇、〇〇〇圓（財源金額寄附金）▲釜山女子高普校內級增加に伴ふ十一年度分經費增四、三六三圓▲釜山第二商業學校寄宿舍、增築費四、九九八圓▲密陽農蠶學校寄宿舍增築並設備費九、三九〇圓▲簡易學校增設に伴ふ補助費增一五、〇八四圓（內國庫補助一〇、〇五七圓）▲實業補習學校增改築に伴ふ補助費增九、〇〇〇圓（內國庫補助三、四〇〇圓）▲商工業に關する調查に從事する商業技師一名新設に伴ふ經費三、三八八圓▲農事試驗場第一次採種圃經營に伴ふ新設費二一、八九四圓▲棉花檢查實施並棉花增產獎勵に伴ふ經費八二、七四七圓（內國庫補助二八、八一〇圓）（內檢查手數料收入五四、〇〇〇圓）▲養鷄獎勵補助費增五、九三七圓▲漁業保護取締に伴ふ經費九、八八四圓（內譯）經常費二、五八四圓船舶建造費七、三〇〇圓（財源寄附金）▲暴風警報信號所設備費補助一、六五〇圓▲林野利用開拓調查に從事する職員新設に伴ふ經費三、六七五圓▲木炭檢查實施に伴ふ經費三、二〇五圓（內檢查手數料收入二、二〇〇圓）▲巡回診療に從事する衛生技手一名新設に伴ふ經費三、〇〇〇圓▲道立馬山醫院病棟增築並設備費一五、三八五圓（內國庫補助五、三八五圓）▲道社會事業協會與賃共增額に伴ふ補助費增三、七二九圓▲水防團經費補助二、四〇〇圓▲府邑面財政調整補助一八、六二七圓▲更生部落擴充に伴ふ面書記增員費補助二九、九九三圓（內國庫補助二四、七〇五圓）

お土產建議
十八案件全部可決
お名殘の慶北道會

【大邱】慶北道會（最終日）は二日午後一時二十分開會、劈頭、文明琦議員より不慮の薨去をされた齋藤子爵遺族へ道會より弔電を發したい旨の緊急動議を提出し滿場一致で成立し、議長から電文を讀みあげ異議なく決議し日程に入り左の議案を順次上程した

▲普通教育充實（建議者入山昇）▲四年制公立普通學校を六年制度公立普通學校に改革（李鍾慶）▲大邱醫專を國營に移管されむことを望む（吳顯泳）▲道立工藝指導所設置（邑相源）▲特產品取締規則制定（入山昇）▲肥料の需給に付公正妥當なる斡旋（日浦貫治）▲旱害對策擴充計畫樹立實施（金在煥）▲陸稻獎勵止（沈相玟）▲旱水災地稅免除制限縮小（金福熙）▲飛行場設置補助は豫算計上額一萬圓の外更に昭和十二年度に二萬圓の補助金を交付されむことを望む（金在煥）▲中等教育擴充（徐炳佳）▲漁民訓練所設置（金斗河）▲大邱港發港（權泰鎬）▲慶北線慶州間洛東江に架橋（入山昇）▲京一線域道路敷設速成（永谷次郞）▲慶北線安東江口間鐵道延長（文明琦）▲國有森林地及河川敷地を邑面基本財產造成の爲貸付又は使用許可（權泰鎬）

かくて以上全部を採擇し、ついで三時間餘に亘り各議員順次希望意見を陳述し岡崎知事は砂利敷道路につき意のあるところを披瀝して希望を述べ茲に十三日間に亘る第五回慶北道會は午後六時四十分幕を閉ぢた

不良產組質問
俄然問題化す

【大邱】廿五日慶北道會で慶州選出の山口議員がなした產業組合機構改革問題の質問は俄然道內產業組合員に大衝動を及ぼし二日道內產業組合理事は大邱に集合し山口議員を訪問して不良擴選事實の有無につき詰問し山口議員は他意なきことを釋明したが納まらず同夜鑛江館で對策を協議した

風流風土記 崎山三二子さん

夫も子も出掛けし朝のだんろかな

生活即俳句主義の作家崎山三二子さんは、朝鮮の新田如水邸秘を父に、時子夫人を母に、全く俳句の中に育つたので、女學校時代から『ホトトギス』の誌上を賑はしたものである ◇

演江通のお宅、雛壇を前に"もう早いもの嫁して十年過ぎました。俳句は兩親がつくるので、家族皆んな自然つくつたのですが、今は、私の生活から俳句は除かれなくなりました。◇

……それでも身ごもり中は、精神的變調があるとみえまして、昨年の三、四月頃から一句もつくれなかつたが、また『草の實』や『ホトトギス』に投句しようと思つてゐます。◇

私の實家は、金澤在で兩親と共に歸つた時、皆んなで句をつくりながら、往き來したのですが、その句を見ると、今でもまざまざと景色が彷彿として浮んで來ます、そこに俳句藝術の面白さがあると思つてゐます……"と俳句の功徳を高調し ◇

"俳句を多くつくつたのは主人が洋行中で

アメリカの花の便りもありにけり

かりかねや夫のおとづれ明日は來む

この句なども其の時の作で主人の留守中の淋しさを素材とするので、す、そこにもこの俳句生活のよさがあると思ひます。◇

それぞれに子等の吾着を枕もと

白砂の樂うつくしや老の雛

といふ句をつくるやうになつた今日、句會に行く機會がなくなりました"

【7】

ひな祭 南山幼稚園で

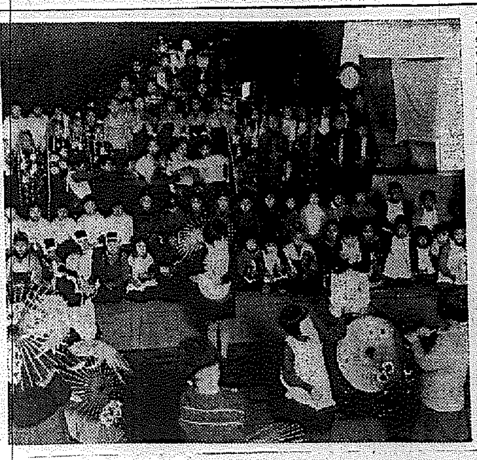

京城南山幼稚園では三日午前十時半からひな祭りを催しました、可愛い園兒の遊戯唱歌は來會の父兄母姉達を喜ばせました

都會人の慰安 美しい花壇の作り方(二)

花壇の形式は、云ふまでもなく直線と曲線とによつて形造られるものでありますが、直線のみで作つたのは嚴格に見え、曲線を用ひたものは柔和に見え、兩方濫用したものはその中庸の感じを與へますから、いづれにするかはその時々によつて適當に作るべきであります

又壇の形は 變化と統一とが是非必要な二要素でありますが、概して花壇の輪廓があまり複雜な模樣であると、私たちの注意はその輪廓にのみ奪はれて、折角の花卉の美しさを味ふ餘裕がなくなりますから、むしろ簡單な方が感じよく見え、又管理上よろしいのであります。花卉を植込む模樣も、圖上では複雜な色彩の鮮かなものを考へ勝ちになりますが、實地について實行しようとすると、なかなか困難で、よくその通り植込んだとしても花がだんだん大きく太つてゆくに從つてその模樣をはつきりと認めることが出來なくなり却つて何を描いたか更に要領を得ぬものとなることがありますから、これ又簡單な圖案にせねばなりません、それで色に於ては同色の群をなるべく大にし、形式に於ては左右相稱か輻射相對の美的形式をとり、粗大にしてやや際だつてこれを眺め容易に全體の形姿が認識されるものであることが何より大切なことであります、どうかすると、素人の方が土といふカンバスに花卉といふ繪具で繪を描くやうに設計して、それを實行しようと考へられるのでありますが、これはいけないことです、それを土地利用からいふと、圓形が最も大きく八角、七角、六角等がこれにつぎ、正方形、短形がその次きであります、しかしてそれ以上に變つたものになりますと、輪廓線の出入が大きくなつて利用面積が非常に減つてくるのであります、花壇各部の幅は二尺以下に狹くしないやうにし、又いかに大きくても一間以上大きくないやうにすることがよろしい、それ以上の面積を利用する場合は、二つ或は三つといふやうにいくつかに區切ることにします、その場合通路はなるべく廣くし、一尺八寸以上四尺位にする方が適當であります

花壇の型

四

イ、花煙草(白)
ロ、バーベナ(紫)
ハ、マリゴールド(黄)

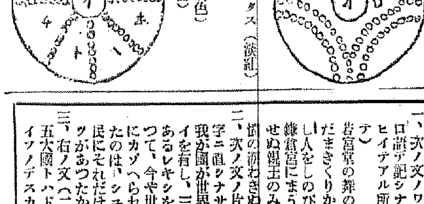

五

外側、矮性フロツクス(淡紅)
イ、矢車菊(瑠璃色)
ロ、ストツク(白)
ハ、ストツク(紅)
ニ、ストツク(白)
ホ、ストツク(紅)
ヘ、ストツク(白)
ト、ストツク(紅)
チ、ストツク(白)
リ、ストツク(紅)
圓内の條線、天門冬(緑)
外圓、アルメリア(淡紅)

三行知識 國旗の扱ひ方

國旗をしまつておく時に絹ものは蟲がつき易いものですから、この反物の心棒を利用して、これに旗を卷いて空罐に入れ防蟲劑を紙に包んで入れておくとよろし、この罐には國旗を掲げる日を記し置場所を定めておくと何時でも判るやうにしておくとよろしうございます

連作漫畫"ドンドン閣下" ボールの巻 43 井元水明

人氣千兩訪問 (1) マーガレットユキちやん 【東京支社より】

和製テンプル 三ケ國語をスラスラ 今度は銀幕に進出!

和製 テンプル・マーガレット・ユキちやんは東京ロンドンの生れ、パパの小池要氏は昭和十八年、英國仕込の調理師さんで、ママのメー夫人は生ッ粹のロンドンッ子である。人形よりも美しいユキちやんは双葉高女附屬小學校の一年生、「ホントウノナマヘハ、コイケユキ、トシハ、『ジヤスト・セブン』(七歳)アメリカノテンプルサンハカミノ、パーマネント・ウエーヴシテホルデセウ、ワタシノハ、シゼンナノ」可愛らしい背いお月々なカールりとさせて、カナリヤのやうなブロンドの髪の毛に自信ありげに手をやりながら、達者な日本語で話し出す。◇

ユキちやんがママのダンスを見やう見眞似で始めたのは三ツの時、ママの話では歩き出すと同時に踊り出したといふ、その素晴らしいポーズに驚いたのがお隣の大使館員——『お宅のお嬢さんは天才ですネ』の言葉にすつかり自信をつけたママが猛烈なダンスを手をとつて仕込み、四ツの時、慈善音樂會に出演した時に英國風の洒落た言ひ方で『神の悪戯』だと舌を捲いたさうだから、全く **神様** が間違へてこんな天才を作つたのに相違ない。昭和七年春歸朝してからは故郷戀しさに踊るママの表情をませた調子で眞似るのが恋々イタにつき昭和九年クリスマスの二十四、五兩日に淺草の大勝館で初舞臺を踏んだ時には、プレゼントが多くて居る所がなくて困つたと言ふから全くコワイやうな人氣だつた。

その後大阪の松竹座、新歌舞伎座等に出演してからは三越が人形に作つて賣り出すと言ふ騒ぎ、昭和十年春パンテージショウが日本劇場にかゝつた時は日本側唯一の出演者として『デイジーの歌』を唄つて **滿洲** の皇軍慰問の旅に上りお得意のタップ・ダンスや振袖姿の日本おどりで兵隊さんを慰める傍ら新興帝都キネマの開館興行に出演さらにハルビンではロシアン・バレー團に加はつて『東洋のテンプル』の名前は世界的になつてしまつた。

『一番好きなのはワルツの『デイジー』とタップ・ダンスの『ヤンキー・ドードル』お家にゐる時は本を讀む事と、歌を唄ふ事……』

漸く片假名が全部讀めるやうになつたユキちやんは、パパを除いたら日本語は家中で一番うまい、『ママは日本語八つしか知らない、だから私が通譯なの』傍らからお父さんが

『この間々キユピーさん』といふ童謡を日本語と英語でレコードに吹き込みましたが日本語も漸くものになつて來ましたし學校で特別に敎へて頂いてゐる佛蘭西語も大ぶん解るやうになりました』といふからこの非常一年生は **三ケ** 國語に通じてゐる譯だ『何でも好きなことをさせて置きたいと思つてゐます、この間新興キネマで"踊の饗宴"撮影しましたが、今度はダンスより映畫の方が好きだと言ひ始めました、三月上旬に封切の答ですがやつぱり早く見たいですネ』と言つてメー夫人と顔見合せてニコリと笑ふ。◇

三人兄妹の末ッ子の大事な大事なユキちやんはメー夫人の秘藏ッ子で、風邪でもひかうものなら、それこそ大變、四貫二百匁の豆名優は忽ちママの懐に隠されてしまふ。ユキちやんもママが一番好き、今もママの膝に凭れて、かあいらしい小さい靴で床を叩きながら日本娘らしく『母さん』蛇の目で出迎へ嬉しいな』を口吟みながら櫻の花びらのやうな美しい顔でニコニコ笑つてゐる。

きのふの答案

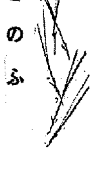

【1】20糎×2=40糎
40×40×0・785=1256
1256×50=62800(立方糎)
62800立方糎÷1000立方糎=62・8(立)
31圓40錢÷62・8=50錢
答50錢

【2】

丙甲間	甲乙間	乙丙間
	3/4	1
2/3	1	
1/2	3/4	1

故ニ甲乙兩地間，乙丙兩地間，丙甲兩地間ノ各距離ノ連比ハ3：4：2デアル
3+4+2=9
112・5粁×2/9=25粁
答25粁

けふの問題

一、次ノ文ノワケヲヤサシイ口語デ記シナサイ(傍線ノヒイテアル所ハ特ニ注意シテ)
若宮堂の舞の袖、しづのをだまきくりかへし、かへし人をしのびつゝ。鎌倉宮にまうでては、盡きせぬ親王のみうらみに、悲憤の淚わきぬべし。

二、次ノ文ノ片假名ノ所ヲ漢字ニ直シナサイ
我が國が世界ムヒのコクタイを有し、三千年のコウヤあるレキシをテンカイし來つて、今や世界五大國の一にカゾへられるやうになつたのは、シユとして我々國民にそれだけすぐれたソシツがあつたからである。

三、右ノ文(二)ニアル世界五大國トハドコドコノ國ヲイフノデスカ

學藝だより

『みすず會は三月七日に變更詠草は五日締切』

義士銘傳 (75) 悟道軒圓玉演 中一彌畫

寺坂吉右衛門(5)

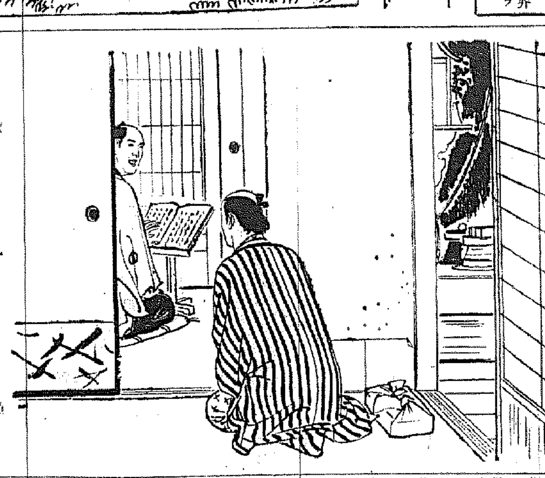

お詫びがしたい

横ッ飛びに、家へ歸つて來た吉右衛門、

『サア大變だ、おたね』

『何だねえ、お前さん、目の色を變へて』

『目の色も變らア、今吉田の御新造樣にお目にかゝつた』

『えゝッ、何處で』

『手前だつて、目の色が變つたら。今な愛宕下のお旗本島村仁左衛門樣の前で、あゝ寒いと思つて見るともなしにお小屋の窓を見るとその窓に、片時も忘れるとの出來ねえ吉田の御新造樣のお姿、おやアねえかと頼んだものゝ、餘り思ひがけねえことだし、若しや心の迷ひで他人の空似を見たのかも知れねえと思つたから、門番のところで聞いて見ると矢張吉田樣で、御浪人なすつたさうだ。どういふわけであの旦那樣が、御浪人遊ばしたか、ほんとに解せねえこつた』

『ほんとにね、吉田樣のお屋敷を御浪人なさるやうな旦那樣ではないがね、それはさうと、御浪人なすつたのを付け込むやうではあるけれど、お詫びをするには丁度よい時期、どうだら、その林善吉郎樣とかに口を利いて頂いて、お出入りのかなふやうにして貰つたら』

『そこだ、實は俺もお詫びをするにいゝ思案はないかと、夢中になつて飛んで來たんだ。ホイしまつた、あんまり夢中になつて、荷を置いて來た』

吉右衛門は早速粗末ながら羽織を引つかけ、心ばかりの手土産を持つて、再びやつて來た愛宕下。

『御門番樣、先程は失禮いたしました』

『ヤア、八百屋、貴樣が荷を置いて行つてしまつたので、番をしてゐなければならず困つたぞ』

『まことに相濟みませぬ。林善吉郎樣まで參ります、お通しを願ひます』

『林樣へ、よし通れ、だが、この荷はどうする』

『お序にもう少々』

『蟲のいゝ奴だ』

門番は笑つてゐる。林善吉郎の臺所口へ立つた吉右衛門、是非旦那樣にお目にかゝつてお願ひしたいことがあるといふと、すぐ座敷に通つてくれた。

これまでの一伍一什、殘らず物語り、是非お口添へを願つてお詫びがしたいといふと、善吉郎もその心根を大變感心して、

『さうか、過ちを改むるに憚ること勿れ、其方の實直な心底はよく分つた。これから吉田へ參つて話をして來てやるから、暫く待つてゐなさい』

『早速のお聞入れ、有がたう存じます』

喜んで待つてゐる。忠左衛門のところへ行つた善吉郎、此の始末を物語ると、既に改の篠山に至つた目には、家中に對して邪推もならぬが、浪人の今、誰に遠慮もない身の上『早速承知』の返答へるので、善吉郎も骨折り甲斐のあつたことを喜んだ。早速その由を吉右衛門に傳へる。

『心配いたすな、吉田も憎くて勘當いたした譯ではないから、早速承知して逢はうといふ、一緒に參れ』

『ハイ』

天にも上る心地の吉右衛門は、善吉郎に伴はれてやつて來た。

『吉田氏、吉右衛門を連れて參つた、逢うてやつてくれ』

『お世話でござつた。これ吉右衛門こつちへ參れ』

『旦那樣、何からお詫び申してよいやら、言葉の出し所も分りませぬ』

『其方も大分年を取つたな』

演藝案内

浪花館 松竹映畫全鮮封切 明治町一ノ 電本〇一〇二
二月二十六日より三月三日まで 上映時間割
噫 一、一〇 二、四五 六、四〇
新婚三壘打 一、三〇 三、〇七 七、〇三
雪之丞變化解決篇 二、〇五 四、〇八 八、〇三
△噫 薄情 蒲田超ナンセンス映畫
△新婚三壘打 山口勇・小倉繁・濱田玲子 蒲田超ナンセンス映畫
小倉繁・出雲八重子 連續一ヶ年波瀾曲折の物語り愈々解決!
△雪之丞變化 解決篇 衣笠貞之助監督作品 林長二郎二役主演
安くて面白い

若草映画劇場 本町五丁目 電本三五四〇番
三月四日より八日迄五日間破格大公開!御入場料普通 階下席大人二十錢・小學生十錢
晝十二時半夜六時半始・上映順
一、現代劇 旅の踊り子 佐久間妙子・水島道太郎主演 大都超特作・三枝源次郎監督
二、東日大每國際ニュース
三、時代劇 祭囃子金子市 阿部九州男・木下双葉・久野あかね・松村光夫主演・監督は巨匠白井戰太郎・大都超大作品
四、さらば海軍兵學校 堂々封切るパラマウント本年度超大作の随一・感銘と昂奮の渦 アレキサンダー・ホール監督 リチャード・クロムウエル サー・ガイ・スタンデイング主演 昔日の武勲を誇る『コングレス號』が今や標的艦として新鋭戰艦の前に曝る、艦と共に年老いし退役の老艦長の哀傷、今は想出の市艦にて老艦と最後を共にする、あゝ武人に此の淚あり!
(さらば海軍兵學校上映時間) 晝三時より夜九時より

朝日座 京城本町五丁目 電本三三〇
三月三日より 爆笑漫談 笑のオモチャ王國
博多川大座演藝部選拔東京藝術協會大阪吉本興行社應援關西特選漫談劇説明拾餘名を網羅したる豪華絢爛のプログラム 漫談 女流萬歳 安來節 琴曲 物眞似 天八道 筆文藝萬歳 劍舞 追分 浪曲 現代萬歳 ナンセンス 出雲築飾 澤山にて正六時より開演 久方振りの大衆娯樂 特に當興行は破格入場料にて是非一夕の娯樂を朝日座の笑のオモチャ王國へ

松竹座 黄金町
毎夕六時開演 入場料 特等七十錢、一等五十錢、二等三十錢
作ロージャー・ホエートリー 監督トーマス・アトキンス リリー・ブレーン チャールズ・メレツト
一日より三日迄 毎日晝夜二回興行 大衆料金廿錢小人十錢 一回時迄は小人に限り五錢
極東映畫超特作時代劇 翻案邦枝完二 監督下村健二 撮影松本壽太郎 脚色佐々木光平 嵐門光三郎 櫻井京子主演 素敵な極東の捕物映畫
極東映畫特作現代劇 曉の槍騎兵 撮影杉本壽太郎 監督鈴木日出男 山中
藝者小唄 みすじの影に の名妓米八主演
極東映畫特作時代劇 監督金田繁 翻田三三天主演 武家姿日本晴 斯波快輔 若月輝夫 水原宏二 矢野伊之助 中山介二郎 三條みや子共演

京喜館 松竹共營 電龍三一一
二日より三日間 階下席二十錢 蒲田特作映畫 五所平之助監督作品・飯田蝶子主演 オール・トーキー
女と生れたからにゃ 水久保澄子・坂本武・坪内美子・齋藤達雄・小林十九二・藤井貢・阿部三郎・三井秀男
P・C・L洋畫部提供 フランス・シンクロシネ特作品 フラン・ソアズ・ロゼイ主演 會話は全部日本語 オール・トーキー 母性の秘密
京都下加茂特作 原作・子母澤寬・監督・井上金太郎 近衛敏彦 阪東好太郎・飯塚敏子主演 心中火取虫 小笠原章二郎・風間宗六・山路義人・高松錦之助

團成社 鐘路三丁目 北角 電光九〇
三月四日封切 毎日三回午前十時半 午後一時半 六時半
◇ユニヴアーサル社超特作映畫 アメリカ近代音樂王フエルデ・グロッフエ作曲 エドワード・サザランド監督 エドワード・アーノルド主演 ダイヤモンド・ジム 奇行と辣腕の人として一世に謳はれたダイヤモンド・ジムの哀しき人間記録
◇MGM特作映畫 リチャード・ボレスラウスキ監督 ロバート・モンゴメリイ マッヂ・エヴアンス主演 大陸非常線 戰慄スリルの集積!MGM自慢の娯樂篇
◇日活特作 わたしがお嫁に行つたなら 逢初夢子 山路ふみ子主演

京城劇場 本町三丁目(電話本局一五一四番)
二月二十六日より毎夕六時開演
熱と力で火の如く猛烈な新歌舞伎と浪曲劇界の名優 江味三郎大一座
華やかで胸の透く美男江味三郎大一座はファンの待望裡に愈々二十六日より京劇に開演上演藝題も大衆文藝大家の力作揃の名狂言を撰定上演致します
三月二日より(上演藝題)
福婦 毎夜續き
二人譚 毎夜續き
旗役者 三場
小佛仁井 五場
片腕直 七場
忠金人 三場
片屋の主 三場
士 三場
良心 二場
鳥 二場

喜樂館 日活直營 京城本町 電本二〇一
三月壹日封切五日まで五日間
日活京都特作時代劇 WEオールサウンド版 天狗の又八 原作子母澤寬 監督志波西果 澤田清 絹川京子主演
日活東京超特作現代劇 WEオールトーキー ジヤスの街かど 原作玉川映二 監督渡邊邦夫 出演メンバー 岡譲二 中田弘二 島耕二 杉狂兒 江川宇禮雄 小杉勇 村田宏壽 星玲子 黒田記代 澤村貞子 久原日出子 の豪華メンバー
RKOラヂオ映畫超特作 流線型超特急 日本版

中央館 新興キネマ 黄金町 電本三四〇
當る廿九日より大公開 午前十一時三十分開始 階下席 大人四十錢、學生三十錢、小人二十錢
待望の新興が初めて發表した探偵映畫!春麗に燦たり矣!本格的探偵怪奇劇と新春以來の巨彈!嵐寛壽郎の右門捕物帖十八番舞台!
新興キネマ京都超特作 原作民門敏夫・監督押本七之助 オールサウンド版 元祿村雨笠
大谷日出夫主演 新興キネマ東京現代劇部特作 原作水谷準『佩偶師』より 監督久松靜兒・技師三色上島量 サウンド版 女流探訪記者 中井朝一 霧立のぼる河津清三郎主演 モリモト映畫社配給提供
佐々木味津三原作・竹井諒脚色 說明オールトーキー 右門捕物帖 仁念寺奇談 嵐寛壽郎十八番物

豊國のビスケット
豊國のキャラメル
豊國製菓株式會社 電話本(2)一〇九四番 竜(4)三九〇番

山八金剛 クスリハ山岸
京城府本町一丁目 合資會社 山岸天佑堂
電話本局 二三七二番 二〇一四番 振替京城 二〇三一番
卸と小賣・通信販賣・毎月營業月報發行

三ケ年保證付
高級萬年筆 アート
愛用者本位の……
修理無料 取替自由 ¥1.80以上
京城本町 米澤萬正堂 電本(2)四〇一六

球人・春を待つ心(上)

中村國雄

開けぬが華の新人箱

今年は聯盟結成十周年

春が來る度に數多の新人が春風に送られてはるばる内地から京城球界へ流れ込む、退く者と來る者、球界の春は常に多忙である

京城球界もかうしためまぐるしく激しい新陳代謝を年々繰返して行く

京城の實業野球聯盟が結成されてから

今年は丁度

十周年目である、この記念すべき春を迎へて球界は急に色めき立つて來た、各チームの主腦部はそれぞれ陣容の整備に、强化工作に頭を惱ましてゐる。

だが要するに興味の中心は新人の如何にある、その籠に隱れにある未だ暗の中にある球界をよそに新人達の風評は既に次から次へと巷間の話題を賑はして行く

一昨年と去年の春は揃いて多數の新人が送り出された、そうして今春も又夥しい新人達が京城球界へ乗り込んで來る

今や各チーム共交渉を殆んど終り、只彼等の來城を鶴首してゐるばかりである◇

既に決定せる新人を紹介すれば殖産銀行は法政の早川投手、廣島商業の福島投手、中京商業の岡内野手、野口二壘手、木浦商業の嶺内野手の四名

鐵道局は橫濱高商の松本投手、岩野外野手、關大の北井投手、日大の沼田二壘手、京城高商の山中一壘手の五名

遞信局は第商中の高澤投手、筑紫中の古武遊擊手、栃木中の栃木遊擊手、新潟商の大阪一壘手、松坂商の小野投手、村田捕手の六名

京電は法政の秋山外野手、海草中學、早稻田高等學院專門部校、中學校合せて六、七名採用する事に内定した

遞信局は佐世保工廠にゐた中島投手。

現在これ丈が確實と言ふ處であるがこれ以上はふへないとも限らない。ずらりと擧げられた顏ぶれを見渡すと毎年の事だが定評ある大物に乏しい、が各チーム共それぞれチームの持つ特殊な立場、主義、性格の上から採用に際して苦心の跡がありありと現はれる。然し何はともあれ頭數の多い事は何より嬉しい現象である◇

新鮮なもの

はその質如何に係はらず唯新鮮なるが故に愛せられるのである。腐りかけた鯛よりは漁り立ての鰮を好む。球界の新人も又其の有名無名に係はらず戰前の興味を倍加させるには缺くべからざる必要案に違ひない

だが問題は戰前の興味ではない これ程の夥しい新人の、其の中の幾人が果して春の舞臺に立つて花々しい活躍を期待され得るか？◇

勿論新人については蓋をあけて見ない以上誰にも豫斷は許されない、大學時代相當鳴らした定評ある選手が期待を裏切つて、リーグ半にしてベンチの奥へ引込まされる事もあるし、出身校さへ知られてゐない無名の選手が拔群の活躍振を見せることが事實としてしばしば有得るからである

去年の選手登録に上つた新人の數は各チーム合せて三十二名であつた、それらの新人の中昨年春秋二期を通じて活躍らしい活躍を見せた選手は殖銀の山崎を筆頭に遞信の戸上、稻垣の兩投手が割合に順調であつたと言へる、しかしこの舊人とて一昨年の龍山鐵道軍を優勝に導いた森田投手の活躍振に比較すると些かの見劣りがする、府廳の殊勲者も新人としては意外の活躍であつた、其の他遞信局の江里口、京電の池田が時折鋭いところを見せてゐたにとゞまるであらう

三十有餘人の新人中から僅か此の六人しか見出せない、私は今更の如く新人中に有士材の稀なるに驚くのである、尤も夫々内容を異にする諸チームにあつては一概に新人を無力呼ばりするのは早計の謗を免れないであらう

殖銀の牧野島原、佐田の三君然り、だがもう少しどうにかなつたのではあるまいかと、何か缺如したものを思はせる。鐵道の山上、隈井、赤井の諸君、殖銀の中村、それに府廳の岡部等、これ等諸選手にかけた期待は聊か期待はずれの觀があつた

だがこの事は昨年にばかり限つた事ではなかつた、毎年春の興味の中心は新人にあり乍ら、一戰二戰を重ねる毎に期待された新人は次々とメンバーから脱落して行く

そうして愈々リーグ佳境に入つて優勝を爭ふ白熱の試合が交へられた時そのメンバーの中に、私達は何人の新人を見出したのであらうか、そこにはファンにとつて魅力も、興味も一度は失はれ、触まれた昔の舊人達が矢張り依然として大いなる興味の中心となり、その潜勢力に盡きぬ期待をかけられつゝ活躍するのを見たではないか（つゞく）

ニユーヨークを喜ばせた フランス道化人形

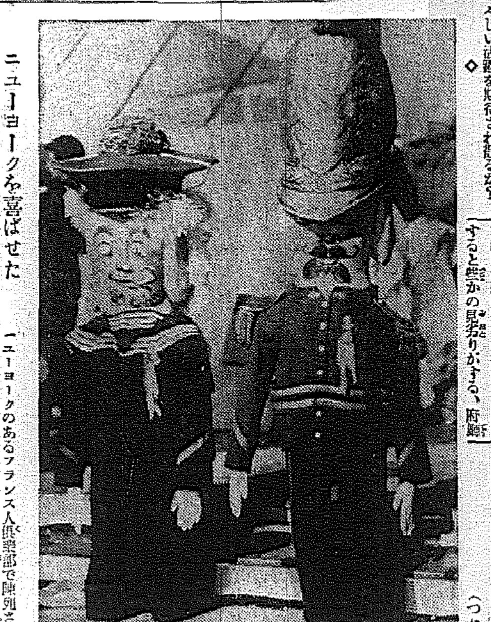

ニユーヨークのあるフランス人倶樂部で陳列されたフランスの近代人形で、紐育ッ子の氣分に一致するのか、非常なスピードで流行し出した

日本棋院 昇段大手合戰譜 9

三段 加藤三七一（先相先 先番） 二段 黒田幸雄

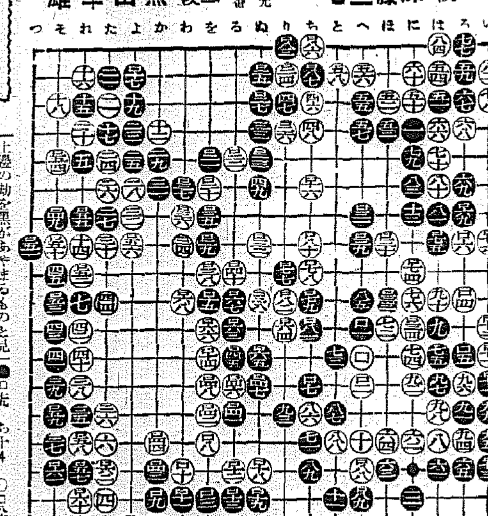

戰の跡

●黒ロ六三に對し白ロ六四のノゾキを利かしてから、ロ六六、ロ六八と運んだのは拔目のないヨセである●黒ロ六九のツギに手が廻つては勝敗の數歷然たりである●黒ロ八一でロ八二にツグと、白「と九」と出られ、黒「へ九」白「と十」と順に出られて、莫大な持込みに終る、本譜の終りに於いては上邊の劫を黒があやまるものと見ても、十目内外の差は動かない

（分）

●ロ百三 る十4 ○ロ百四 り十一
●ロ百五 ぬ十一 ○ロ百六 を十一
●ロ百七 る十 ○ロ百八 わ十
●ロ百九 ろ七 ○ロ百十 い十三
●ロ百十一 い十三 ○ロ百十二 い十一
●ロ百十三 い十五 ○ロ百十四 に九
●ロ百十五 は八 ○ロ百十六 い八
●ロ百十七 り九 ○ロ百十八 ち九4

●ロ百十九 ち十4 ○ロ百二十 ち八
●ロ百二十一 ち十二 ○ロ百二十二 り十
●ロ百二十三 り一2 ○ロ百二十四 よ六
●ロ百二十五 か六 ○ロ百二十六 ち一1
●ロ百二十七 ち二 ○ロ百二十八 へ六
●ロ百二十九 へ七 ○ロ百三十 劫トル
○二二 ツグ

（一分以内は切捨）

所要時間累計（白七・五八 黒六・三三）

（制限時間各八時間）

陽春の邦畫大物陣

シーズン高潮の陽春四月に封切られる邦畫各社の大物が左の如く出揃つた、『大菩薩峠』外大作がずらりと並ぶ

◇日活 稻垣浩監督、新響オールスターキャスト全發聲『大菩薩峠』第二篇、田阪具隆監督、小杉勇、島耕二、西條エリ子、黒田記代主演、全發聲『追憶の薔薇』阿部豐監督、オールスター全發聲『戀愛と結婚の書』志波西果監督、大辻司郎主演、全發聲『半んぺいさんはお人好し』

◇松竹 大曾根辰夫監督、林長二郎、田中絹代主演、全發聲『お夏清十郎』池田義信監督、オールスターキャスト全發聲『結婚の條件』清水宏監督、オールスターキャスト全發聲『愛の法則』五所平之助監督、飯塚敏子主演、全發聲『朧夜の女』溝口健二監督、山田五十鈴主演、全發聲『浪華悲歌』

◇新興 衣笠十四三監督、片岡千惠藏主演、全發聲『刺青奇偶』渡邊邦男監督、鳳鳴壽郎主演、全發聲『宮本武藏』前篇、村田實監督、オールスターキャスト全發聲『櫻の園』村上潤監督、高田稔主演、全發聲『曉の爆音』

◇P・C・L 岡田敬、伏水修共同監督、古川緑波、徳山璉主演『歌ふ彌次喜多』

◇大都 石山稔監督、オールスターキャスト『水戸浪士』白井戰太郎監督、海江田譲二主演『渡島長脇差勝負』同監督オールスターキャスト『忠臣藏』

◇マキノ マキノ正博監督、オールスターキャスト『丹下左膳』

○邦畫ニュース○

◇——松竹大船のナンセンス王齋藤寅次郎監督は今回愈よ最初のトーキー作品を發表することゝなつた、これは原作齋藤寅次郎脚色伏見晁の『女はなぜ怖い』で撮影猪飼助太郎、左の珍優配役で珍喜劇山盛りの撮影を開始した

やせた男（小倉繁）せがれ（爆彈小僧）肥つた男（大山健二）モダンガール（祇園初枝）丸顏の女（槇地まゆみ）子供（突貫小僧、末松孝行）老爺（[illegible]ンベル）老婆（高松榮子）

◇——P・C・Lが時代劇を製作するといふ噂は昨今の業界に話題を投げてゐるが同社の時代物は既にエノケンによつて紹介され、また近くは綠波の『歌ふ彌次喜多』等があり同社としてはこの種映畫を獲得の時代物として發表してゐるので本格的時代物の製作は愼重な態度で臨むことになり同社森支配人は『まだプランだけで具體案はなにも出來てゐない』と語つてゐる

日本監督協會發會

日本映畫界の代表的監督が映畫界の向上と親睦を圖るため今回『日本監督協會』を結成、一日發會式を擧げたがメンバーは

◇東京側——阿部豐、小津安二郎、五所平之助、田坂具隆、成瀨巳喜男、清水宏、島津保次郎、内田吐夢、鈴木重吉、渡邊邦男、村田實、牛原虚彦

◇關西側——伊丹萬作、山中貞雄、溝口健二、井上金太郎、伊藤大輔、稻垣浩、並木鏡太郎、衣笠貞之助

映畫檢閲日報（廿九日）

松竹、女と生れたからにゃ▲マキノ、旅の驛馬安▲米國モノ、空中肉彈隊削除

サイレン

◇四日から田中絹代の『花嫁くらべ』を封切る浪花館の三越とタイアップしてステージの横に三越提供の豪華な花嫁人形を飾つてゐる

◇まことにもつて可愛い花嫁さん役には三折の大鏡まで立ててまはしてゐる

◇これが畫面の田中絹代の花嫁と『花嫁くらべ』をしようといふ寸法

◇それに『雪之丞變化』には適齢期の娘さんが押しかけてゐることだし、全く花嫁くらべ——こゝばかりは春が一足お先にやつて來た

((新映畫の栞)) 赤道越えて

國策映畫 ((太秦發聲製作))

『海の生命線』『北進日本』を提供した太秦發聲映畫會社が、第三回目に製作した國策映畫である、同社では海軍省後援の下にJOスタヂオ圓谷英二技師を練習艦隊に便乘させて約七ケ月にわたり香港マニラ、シアム、新嘉坡を振出しにバタビア、濠洲、ニュージーランド、布哇および南洋諸島を經て航程二萬三千浬を巡航してネガ三萬五千呎に收めた、これを前二本の作品を編輯解說した青地忠三氏が同じ仕事をなした

霧の港香港、マニラ、傳統の國シアム、傳説のジャバ 南十字星を仰ぐ大陸濠洲、わが國の風俗人情を思はせるニュージーランド、布哇の都ホノルル等が次々に紹介される

喚ばれつゝある南進政策に呼應する時宜な作品である 配給は日活

（寫眞はニユージーランド富士のイグモント山）

徳永小兒科 入院隨意
醫學博士 徳永勲
西小門町四ノ一(裁判所裏通) 電話(光)1960番

年中無休 (冷藏貯藏)
本塲 平壤栗
平壤府大和町 本店 久利屋
振替口座京城一五八三四番

朝鮮土産 ツ人蔘エキス

金銀 徳 白金
京城 徳力
京城明治町
電話本局 1572・4037・3939 2088・3688

義手足
高野義肢製作所

帝國大學・醫專・赤十字社・鐵道病院 指定御用
ライオン純ブドー酒
內務省令日本藥局方
オーケー印ブドー酒

グリコ
モツテキテ
グリコ
カヒニ
ユク

特設 花柳病
河野醫院 内科一般
仁川宮町一丁目 (電話六七番)

ホルモン配合の新白粉

新樣式の粉白粉

クラブはき白粉は、肌の健康のために有効な特殊な色素を用ひて居りますが、更に、美容界絶讃の綜合ホルモン配合に成功致しました。全く世界に比類のない新樣式の粉白粉であります。

驚く程ツキが良い

更にクラブはき白粉は、粉が特殊な原料と精徴な粒子で出來てゐますから、お顏のどんなツキにくい所でも、驚く程ムラなくよくツキ、お化粧崩れが致しません。

健康化粧になる

ですからクラブはき白粉でお化粧をなさいますと、綜合ホルモンが内服以上の効果で肌から吸收されますから、知らず〳〵の中に地肌から若返る健康化粧になります。

世界に比類のないクラブ綜合ホルモン！

1 クラブ綜合ホルモンは、腦下垂體前葉ホルモン、女性ホルモン、甲狀腺ホルモン、皮膚ホルモンに植物性綜合ホルモンを配合して、根本的に肌を若返らせる世界に比類のない綜合ホルモンです。

2 クラブ綜合ホルモンは、皮膚表面の塗布によつて皮下に吸收される効果が、内服よりも遙かに優ると誇るべき特徴を持つてゐます。

3 同じ強さのクラブ綜合ホルモンの、塗布と注射との効果を比較しますと、少量のとき二週間塗布の効果は、大體一週間注射と同じ位ですが、五〇單位以上の塗布の効果は、一週間注射よりも遙かに優る事を示します。（ラッテにより實驗）

4 特に藥用クラブ美身クリーム（一個五〇セン）は一瓶に一万七千五百マウス効力單位以上の力價を有する綜合ホルモンを含有して居ります。

肌から吸收されるクラブ綜合ホルモンの効果
内服・塗布・注射(各一日二回・五〇單位宛十二日間)に依つて實驗せる幼若ラッテ(鼠の一種)の子宮重量比較表

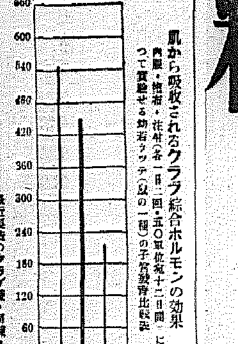

最近製造のクラブ煉・固煉・水・衿白粉・クラブピシンにも綜合ホルモンが配合されました。

クラブはき白粉
肌色 白色 濃肌色 クリーム肌色 オークル等 十二色あり
各色・三十五セン

美容界の驚異！
白粉にホルモン配合成功！
B—148

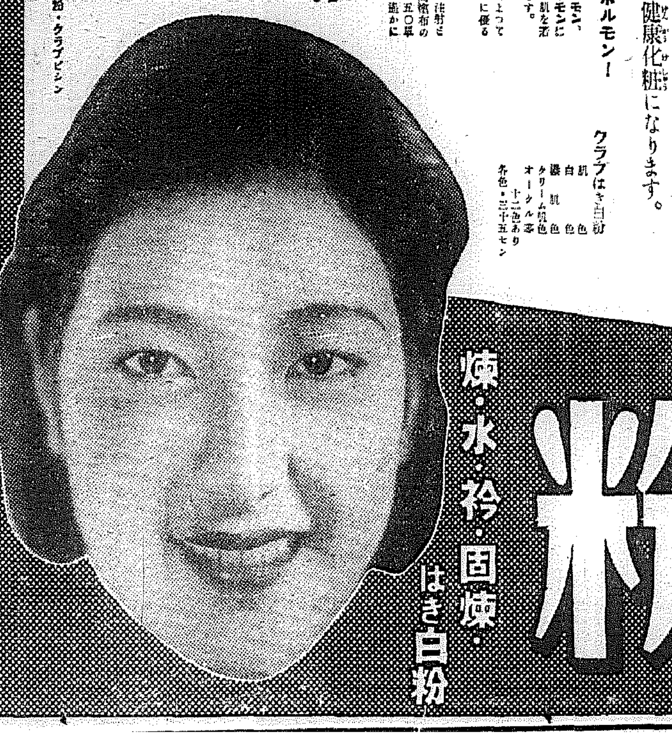

煉・水・衿・固煉・はき白粉

綜合ホルモン含有
クラブ白粉

變調を呈した金融界 穩健常態に復す
五分利債償還國債利拂で 日銀發行高も漸次縮小

【東京電話】叛亂事件勃發以來日銀貸出は急速度に增加し二月二十六日より二十九日まで約四億四千九百餘萬圓も膨脹して、十一億六千五百八十一萬圓となり之につれて一方日銀兌換券發行高も逐增し二日に繰越された帳尻では十六億五千七百餘萬圓と近年稀有の高額にまで上るに至つたが、二日には在京市場も漸次落付を取戻し唯月末決濟が引延ばされた關係上市場の繁忙は繁忙を極めたが、然し資金的には一方國債利拂八千五百萬圓（內蒙有六千萬圓）五分利償還約九千四百餘萬圓の資金が市中に撒布され、市中資金を潤澤化した結果午後には漸く日銀への返金も增加しその額約一億二千萬圓見當に達した、この結果兌換發行高は約一億四、五千萬圓縮少を來した模樣で今後の市場は平靜化すると共に漸次市中手許準備資金も解放され日銀返金を增加して[illegible]三日中には日銀貸出高は激減し、兌換發行高は平常通りに復し、事件勃發以來一時變態的情勢を呈した金融界も漸次常態に復するものとみられてゐる

日銀貸出激減 預金は增加

【東京電話】金融市場の順調なる經過と共に日銀帳尻にも之を反映し爲替銀行筋の大量返濟に依り三日に繰越された帳尻に依れば貸出は一擧に一億三千二百二十七萬六千圓を激減して十億三千三百五十四萬五千圓となり兌換發行高は十五億九千七百二十五萬二千圓と七千九百六十五萬六千圓の收縮を示した又預金は十五萬一千圓と十一億圓台を割り兌換準備の[illegible]の收縮を示した又預金は主として一般預金の增加に依り八億七千十四萬七千圓增しの四億一千七百廿七萬四千圓となつた、從つて限外發行高は六千六百六十九萬九千圓と漸次減少の一途を辿り金融界は順調な推移を示してゐる

もとの古巢へ 三菱前大久保支店長談

三菱前京城支店長大久保繁雄氏は今回本店金融部長に榮轉するが左のごとく語る

一月分は昭和六年赴任して今日まで四年半である、最初日本生命ビルから昭和七年に京市階上に引越して今日まで業務は非常に膨脹して居るが、之は時勢の力である、新しい椅子は以前に副長をして居た關係上古巢にかへる樣に思ふ、今までは金融部長の椅子は常務が兼任して居た出發は四月下旬頃になるかもしれぬが、まだ印度のカルカッタの方からとも云つて來めのではつきりしない

船運賃昂騰 海運界は閑散

海運界は東京事件以來荷動きも激減してゐるが、運賃界は却つて強調を示し若濱標準運賃は目下二圓四十錢見當を唱へてゐる、一方朝鮮航路も從つてこれに刺戟され石炭の若松仁川間一圓八十錢、若松木浦一圓九十錢と一時の安値に比し一割五分方の昂騰を來してゐる

東京爲替市場 事件前に回復
正金對米レート引上げ

【東京電話】事件の急速な鎭靜と相俟ち三日入電の米日爲替は十八仙方の反撥を示したので、同日の東京爲替市場は再び事件前の景況に回復し正金は對米レートを一ポイント引上げて二十九弗八分の一と改訂した爲め、市中も之に引つられて對米二十九弗十六分一賣、十六分の三買と同日に比し一ポイント乃至、ポイント半方反撥し、對英正金レートは据置であるが市中は一志二片三十二分の三十賣、一志二片十六分の一買と、之亦半ポイント見當の昂騰を示してゐる

米日爲替回復

【ニユーヨーク二日發電通】米日爲替は二日催貨に二十九弗台を回復し前日より十八仙高の二十九弗七仙見當にして中には二十九弗十二仙の値唱へも出たので事件の影響は略々落着した感がある

英日も反撥

【ロンドン二日發電通】英日爲替は事件後初めて二日に至つて反撥し六十四分の三ペンス高の一シル二ペンス三十二分の二十一に引けた事件前日に比し十六分の一安値に留つてゐる

龍塘浦沈に 米倉を建設 朝鐵が動く

朝鮮鐵道では本年黃海線龍塘浦港の竣工に鑑みその今後の對策に種々考究中であつたが、石灘貨の主原因たる米穀の誘致に關する土地狹隘が間島附近個立の實施の見極めがついたので、目下關係方面に運動を起してゐるが、場合によつては自力の倉庫を設置するかの意氣込みである、なほ朝鐵では右倉庫設置が實現すれば米穀の集貨は從來に比し倍加するものと觀てゐる

出荷先は主として新潟、阪神、京濱、關釜間の增加したことで、これは朝郵の北鮮經由北鮮京濱單獨線の營業開始に伴ふものである

北滿特產物の 北鮮經由輸出 三月も漸增か

滿洲特產の內地輸出は二月上旬來ハルピン豆粕をはじめ鐵道沿線の鯪子、豚子等の諸雜穀出廻り一月は約一萬四千噸の通過輸出を見たが、二月は更に國境對岸附近の大豆も弗々出廻り既に二萬一千噸の船腹需要を見るに至つた、主要廻着特產は依然ハルピン豆粕で豫想された拉賓線沿線の大豆は出廻り殆んど皆無の狀態にある、荷は輸出[illegible]

躍進の鮮滿財界と東拓業績の進展（上）
總會席上 高山總裁演述

東拓の定時總會は廿九日開催したが、交通遮斷のため出席株主の集りも少く、總裁の總會開催は株主の意見を聽く上に於て不穩當と認めたので諸決算の決議は更めてやり直すこととなつた、席上の期日は未定であるが、同日總會に於ける高山總裁の演述內容は次の通り

朝鮮財況

我社の主要事業地たる朝鮮に付て見ると引續き好況を呈して居る、即ち半島產業の大宗たる

作米 は南鮮の一部に干害ありたるに拘らず、天候概ね順調にして一千七百八十餘萬石の收穫を得、前年に比して百十餘萬石の增收を見、平年作を超ゆること百十餘萬石の豐作であつた又麥の實收高は一千二百三十餘萬石に上り前年に比して一割七分の增收を來し其他繭、棉花等も增收を見たる上、價格も引續き強調を示し又鰮の著しき豐漁と魚油の高値は

水產 界に活況を呈した、此等の事情に因り總督府當局の低資融通、米穀對策並に自力更生運動と相俟ち農村漁村の窮狀は一變せんと致して居る

工業 に就て見るに其の發達は內地に比し著しく遲れてゐるが、近時紡績、製紙、製鐵、パルプ、セメント、製粉、製油、肥料等の諸工業は活況を呈し、內地資本の進出著しく各地に大工場の設置を見、何れも相當の利潤を擧げて居り、今や工業生產額は四億五千萬圓を超ゆるに至つて居る

水力 電氣の發達も亦著しく、長津江水力電氣も年末西鮮一圓に供給を開始して更に中部に及ばんとし、其他水力電氣大會社の設立又は擴張の計畫も頻く、鑛山事業亦依然旺盛を極め金產額は昨年一ケ年を通じ推算四千九百萬圓を超え、其他鐵、石炭、黑鉛等の新規開發又は事業擴張せらるるもの尠からず

鑛業 全生產額は推算八千百萬圓に達し、前年に比し一千萬圓を超ゆる狀態である、又貿易を見まするに一年を通じ輸移出五億五千餘萬圓、輸移入六億五千九百餘萬圓を算し前年に比し前者は八千五百萬圓、後者は一億四千萬圓を夫々增加し殊に對滿洲貿易に於て著しき增加を來して居る

金融 情勢に付ては近時各種の政府低利資金の供給せらるるもの多く、低金利の大勢は地方に浸潤せんとして居るが、一般產業界の好況に因り年末全鮮銀行預金三億三千餘萬圓、貸出六億一千餘萬圓に上り前年同期に比し前者五千三百餘萬圓、後者七千七百餘萬圓を增加して居る

滿洲財況

朝鮮に次で我社の主要事業地たる滿洲は國礎愈々固く愈大安民の實を擧げ益々隆盛に赴いて居る、即ち

內に ありては中央行政組織の整備に伴ひ、地方行政機構の改廢行はれ治安は漸次恢復し交通機關は伸展し共に地方的發展を促し

外に 對しては國家存立の認識を強めしめ、我國との間には治外法權撤廢、滿鐵附屬地行政權移讓の方針確立し日滿經濟共同委員會の成立を見、益々兩國不可分關係の強化を來しつつある同國の

財界 を見るに九年度より低落の一途を辿りたる國幣は八月に至り對金圓等價となり、此機會に於て國幣價格を維持し其流通と經濟界の安定を圖る爲め日滿通貨協繫の協定を見、又一億四千二百萬圓に上ると稱せられた舊軍閥時代の紙幣も六月末日九割七分の回收を以つて締切られ

幣制 統一も着々進行し經濟保育金鑛を擁護する爲めの爲替管理法も實施せられ、其他鑛業法、鑛業開發會社法、滿洲拓殖會社法等、產業、移民に關する重要法規等實施せられ、斯くして同國の經濟建設事業は圓滑に進捗しつゝある、農村事情を見るに前年の減收、穀價の低落に因る窮弊は今期の農產物の値上り並に增收に由り幾分緩和の模樣がある、併し[illegible]

景氣 は昭和九年を絕頂としたるが如く見受けられ土木建築費、勞銀投資、鐵道收入並に一般購買力等の減少よりして反動時代の到來を警戒する向もあるが之は特殊景氣の平常と見る可きで悲觀を要しないと思ふ

滿洲產業の根幹を爲す所謂

特產 收穫は一千五百三十餘萬噸と豫想せられ前年に比し二割一分の增收であるが、過去數年間の實績に比べれば不振である、大豆市價は前期末の恐慌を承け不況を持續し、秋口迄は軟調裡に推移した、十月に入り銀價の暴落、收穫遲延、出廻り滯り[illegible]の爲替狀態に[illegible]遷延したが、引續き強調裡に越年した

之を要するに內地、朝鮮の財界は幾多の波動はあつたが、順調なる經濟を辿り滿洲國の經濟的建設は愈堅實の度を加へつゝあるのは洵に同慶に堪へないところである、而して此間にかけ當社の業績に就て見るに

仁川府海岸町三丁目
朝鮮取引所米穀部取引員
○桑野健治商店
電話長三九番六三九番

無煙炭消費に新分野
鮮內に無煙煉炭供給
朝鮮煉炭の新規計畫

半島無煙炭の內地移出中六割以上は家庭用燃料たる孔明炭、豆炭原料として消費されてゐるが鮮內に於ては孔明炭、豆炭に該當する家庭用は殆ど生產されてゐず、無煙炭消費上甚だ不合理な現象を呈してゐる、依つて朝鮮煉炭會社では新たに孔明炭の製造方法の研究に着手し鮮內無煙炭消費の新分野を開拓することゝなつた、從來無煙炭の消費は六口の工場需要の外は鮮內はピッチ煉炭の原料となつてゐるが、ピッチ煉炭は無煙炭を有煙炭とするが如き不合理な餘儀の下に消化されてゐる、然も、方內地に於ては無煙炭をピッチ煉炭として消費せず無煙炭を利用して直接に家庭燃料たる孔明炭豆炭と消化され、この點內地に於ける方法が朝鮮より一段と高度化してゐる有樣である、從つて朝鮮煉炭の新計畫は內地の優秀方法を採用し鮮內消費部面の新開拓を試みる點に於て新使命を有してをり、これが成功の曉は半島無煙炭にとつては大きな福音である

なほ同社の第一期の目論みは日產十五トンを行ふが、販賣地方は京城平壤の大都市と內地の需要に近い南鮮方面を主とし漸次全鮮に及ぼす豫定である、製品は內地同等以上のものが出來る模樣であるが但し燃料容器に改善を加へ鮮內の家屋に適せしめることが最も必要で、この研究に就ては中央試驗所燃料選鑛研究所に依賴することとなつてゐる

自然增不足分 國內四社に割當
朝石の市販遲延による 供給不足補充の爲め

本年度鮮內石油販賣數量は新設の朝鮮石油に需要の自然增加（總量の約三割）を割當決定をみたが、朝石市場販賣は販賣機關其他の準備が遲れて操業開始の七月迄に市販不能の事情にあり現在鮮內の石油販賣は三割の自然增分だけ不足を生じてゐる實情にあるので石油業者も割宛增加を要望しており本府に於てもこれが對策につき、二日總督府商工課長室に日石[illegible]これを國內業者日石、三菱、東洋商事、內鮮石油、昌己石油の五社に割宛增加を行ひ販賣させることになつた

卽ち割宛の第一期（一月―三月）第二期（四月―六月）の兩期に於て需要量の自然增三割は前記五社で販賣するもので具體的數量については追つて協議することゝなつた、なほ今回の割宛增加は朝石の販賣機構準備に關して國內業者協調への準備工作として注目されてゐる

人絹布の規格統一
滿支輸出を促進
織物協會統制の第一步

織物協會人絹部では價格協定につき二日午後一時から會合を開き、朝紡、朝織、釜山織、昌和織、日鮮織六社、本府商工課石井技師等で協議を行つたが、業界に於ける協定價の申合せは依然勵行されない實情にあり寧ろ生產協定にまで着手すべきであるとの主張も出たが結局

一、値段、生產につき此の際各社の自重を期す
二、工業組合の實現を要望し、設立を促進させること
三、滿支市場の需要に對し人絹織物の規格を統一し平織、文化織等では從來の十五ヤール巾を三十ヤールに改むること

繭質試驗で 各道の開き大

水原農事試驗場の繭質試驗は昨年春繭の檢定を終つたが、各道別の絲量及び解舒には開きが相當にあり、各道毎の道內の絲量、解舒も道に依つて非常に相違があること明瞭となつた、從つて今後の共同販賣に於て繭檢定問題が如何に取扱はれるかが注目されるに至つた

白米移出增傾向 漸次顯在化す
需要擴大と精白の進步

二月下旬の移出米は玄米九萬六千四百石、白米十二萬四千石にて引續き白米移出が增加してゐる、二月中旬までは玄米二十二萬九千四百石、白米二十一萬七千百石にて凡ぞつと玄米四割六分白米五割四分の割合となる、この外餘米その他は僅少である

卽ち前年までの白米移出は玄米移出として不可能の粗惡米、或は乾燥不良の籾を原料としたものが多かつたが、今年のように籾が値段もよく乾燥調製もよいのに白米移出が多いのは今までにない現象である、一つは玄米及び籾が先高思惑で圍はれて居るのが原因でもあるが、他の有力原因として鮮內の精米工業が進步しその搗精米質が內地に比して著しく安くなつたので、白米の販路が次第に擴張となり不斷の需要があるようになつたといふことが擧げられる、今後は益々この白米移出が增加し、玄米移出が減少するのではないかとの觀測もある

豆類實收高 大豆は前年比一割四分增

農林局發表昭和十年豆類實收高調査によると前年に比し作付反別は僅に減少を示したが收穫高では前年の凶作により相當の增收を來した卽ち之を種類別に見れば大豆四百三十七萬五千二百七十八石（前年比一割四分八厘增）小豆九十三萬四千百四十石（同九分七厘增）綠豆十八萬[illegible]（同七分增）落花生五萬九千九百[illegible]（同九厘增）其他[illegible]石（同七分增）[illegible]

殖銀鰮資金 二百九十萬圓

殖銀鰮北鮮漁資金、月末現在の貸出高は合計二百九十萬圓で今季最高翻接高に比し約百十萬圓の減額を示したが前年同期に比しては增加を示して居る

小包郵便取扱高 全鮮

郵便局で取扱つた、最近一ケ月間における小包郵便物の引受數は十九萬七千六百八十五個であり又配達數は三十一萬五千七百五十四個であつて、本年度內累計引受二百十萬一千二百九十七個、配達三百十萬[illegible]個である

鮮銀週報 二月二十二日より

同月二十九日までの鮮銀發行高

(1)總發行平均高	[illegible]
內制限外發行	[illegible]
正貨準備	[illegible]
保證準備	[illegible]
(2)週末發行	[illegible]

金地金新高値へ
事件後思惑買旺盛

金地金相場は事件が緊張に見舞はれたのと結氷期が例年より永いとの見込みから市中出廻り少く、方面に於人氣強調し、二月中旬より商引は閑散裡に京城市中値は賣値十二圓五十錢買値十二圓丁度の新高値となり過去の最高値たる昭和九年七月の賣値十二圓四十錢の記錄を突破した、なほ內地相場は東方に平調してゐるが國際相場は高値に堅くして我國だけの上げとなつてゐるしかし解氷後の產金勃興で供給は圓滑を來し市價行過ぎは警戒されてゐるが、朝鮮產金界にとつては快ニュースである

朝取證券取引員
ミツワ證券株式會社
京城南大門通二丁目生ビル
代表電話本局三一二四七番

朝郵異動

朝郵では二日付次の如き人事異動を發表した

依願退職 本社副參事 山口三郎
釜山支店長 清津支店長 大草又七

なほ山口氏の後任は當分置かないことゝなつた

穗落

二月中の鮮米移出は六十萬石で前年の百萬石に比較すると實に四割の減少▲三月に入つても事變の關係もあり取引は頗る不振▲關東州等は白米移出增等もあつて鮮米月平均移出は漸次減退されてゐる▲[illegible]一般の結果各道產繭が絲量に[illegible]されてゐる▲今回の事變で財界は[illegible]解部共に相當の開きがある事明▲この結果共販組の協定にも一波紋を投ずるものとして注目されてゐる▲今回の事變で財界人が冷靜に一切の處置を誤らなかつたのは好話題となつてゐるが▲今日は反落してゐた爲替が果然反撥したのも財人の冷靜な處置と經濟力の實力を反映せるものだ

米 期
阪地安に氣崩る
遂に九圓台割れの八圓九十三錢と前日の止値より九錢安

前場 昨後場は重苦しい商狀に大引せる折柄今頭は東京の下放れを受けて人氣は愈々惡化し小口筋の賣物殺到に當二十八圓六十五錢中二十八圓八十三錢先限は九十三錢と寄付共後も更に手遲れせの賣物で一頃は九十錢と更にアトは九十七錢から押目待の買物に九十錢と引返し吹値狙ひの買物に再び九十錢と氣配れするなど相場は稍々亂調子を呈し今後共尚小波瀾は免れない商狀に前場を終つた

後場 前場亂調子のあと後場は當八圓五〇錢中八圓七〇錢先は八圓八十三錢と更らに七丁方續落して寄付あと阪地は解合玉の賣嵩きに軟調を呈したので三圓六、七錢と不變中物は三圓六十五錢と割れるの不振であつた

米界六感

相場は相變らずの保合に過ぎないも先限に對する仕手關係は從來と全く一變した觀がある▲現に丸店よりも早く一萬石以上の買建と見られる京城某有力筋の買進みにして之れまで賣りにまわした地方筋は倂して賣りに變つたらしい▲今や財界方面で重視の的となつて居る後繼內閣に付ては今回の事變に鑑み各政黨政派を超越した強力內閣說が高唱されてゐるので更に景氣は好くなるとも惡くなる心配はないと見る向が多い▲問題の短期清算米の解除に依り之れまでに較べると產地の賣物は稍々增加せるも安くはなかゝ實態になるのでは商談は依然捗らないと云ふ事である▲而して奧地から出廻つて來た米が再び米倉仁川支店の倉庫へ貯藏される物も尠くないらしい▲忠北清州の郷井氏に同方面に於ける農家の持米を聞いて見ると現在殘つて居る數量は總移出高の二割位で例年に比べると多くとも尠くはないが何れも大地主の持米丈けに急に手放さないので困つて居ると云ふ事であつた▲目下市場の人氣としては斯かる一大事變の前後とて未だ氣沈せる向が多く後繼內閣が決つてから乘出しても遲くはないと見る向も尠くない狀態である

百六十一石に達し前年より一萬二千四百六十二石を增加せるのは滿洲品の凶作に依り鮮鮮物の需要が增加せるに依るものと見られて居る因みに二月中の移出米及び大豆を前年同期と比較すれば左の通りである

	本年二月	前年同期
玄米	[illegible]	[illegible]
精米	[illegible]	[illegible]
大豆	[illegible]	[illegible]

月以降累計の比較

	本年	前年
玄米	[illegible]	[illegible]
精米	[illegible]	[illegible]
大豆	[illegible]	[illegible]

當分復活困難

今朝の下放れに付ては別に特筆すべき材料はなく只東京安を入れ小口筋の賣物が小賤んだに過ぎないが今後の相場は如何に變化するかは疑問であるも何ら帝都の事變以來人氣が一變して戾り待ちの賣物が多くなつて居るのと株式方面では高橋藏相の遭難で財界の前途を深憂して立會開始後は下放れを豫想する者が尠くない等から期米も當分は斯ふした人氣に支配され當分復活する事は困難と見る向が多い

京城府明治町二丁目
秋田株式現物店
電話本局(2)5155 5156 5157 5159 5150 644 669

去る二月二十六日突發事件以來株式市場の休會は[illegible]の開放の見込みも未だ決定せず[illegible]に就ては徒に悲觀的の觀測が行はれて居るが財界の前途に大なる打擊を與ふるものと見るのは[illegible]的の變化は[illegible]ないと[illegible]であるが如何なる事件と雖も[illegible]

先限取組增大

この先限に對しては前日來金太店を根據とする京城の某有力者が腰入深く買進みそれに地方筋を始め京城の手口が好く買進んだので取組は忽ち表面丈けでも一萬石を突破する事になつたわけである而して金太店を中心とする強氣は今後共押目狙ひに買進む模樣であるのと京城筋では株式安を見越し賣人氣に變つて來た際とて今後も取組は益々增大するものと觀測されてゐる

變動で賣出れん

產地正米の狀況に付き各地の狀況を綜合して見ると現在賣惜んで居る農家は悉く大地主として慌てゝ賣急がないのみか農業資金や勞賃みとして金融の道をつけて居る者も二月末までは補助があつたので利益となら籾が尠くない從つて此の邊の値頃では賣惜まざるを得ないと同時に之れが賣出されるのも少し相場が高くなるかそれとも反對に暴落して待ち堪へなくなつた時であると觀測されて居る向が多いやうである

白米の移出增

二月中仁川港から移出した米の數量は合計七萬九千百八十石で前年同期に比し七十萬五千百二十八石の大減少となつて居る而して之れが主なる原因を擧げると玄米は內地米より割高のため苦目賣注文がなく白米は籾の割高に採算が出合はない等から休業せる向が尠くないに反し大豆は移出高が五萬五千[illegible]

仁川穀物出入（二日）

着荷玄米一、一八五叺小豆五〇叺 移出白米三千キロ四六叺[illegible]

仁川期米

	當	中	先
[illegible]	[illegible]	[illegible]	[illegible]

株式
人氣平靜 再開待

東京兩市場共に休會とあつて新市場は新內閣待ちの人氣である東京短期の權利解合は一般の期待と大分違なかつたものとみられてゐる要するに財界の前途に對しては不安は認められないし結局新內閣成立待ちである

朝取短期も 一部解合か 三日も休會

朝鮮取引所證券部では三日午前十時より商議員會を開催、三日以降の開市問題と短期建玉處理問題につき協議したが三日も內地同樣休止に決定、短期建玉の處理については種々の說もあるが、結局內地同樣主要株一部の解合をなすことになる模樣で、內地市場の情報を待ちつゝある

朝取證券取引員
古野義行商店
京城黃金町二

東株の解合
今日總會附議 五日も休會か

【東京電話】東京株式取引所短期取引は新東、鐘新、日產、東電の取組の各半數を強制解合すべく棒値を決定し、之れを三日の長短期聯合總會に附議することゝなつた長期の東株新舊、新鐘、日產、東電の半數強制解合は二日の委員會では遂に纏らず三日に持越したものである、尙三、四日の兩日も休會に決定、五日も立會困難の模樣である

東株長期解合
五銘柄棒値決定

【東京電話】東京株式取引所は長期立玉解合問題に關し一般取引員組合では三日午前十一時より委員會を開き解合棒値段を內定午後一時より取引員總會を開きこれを討議し左の如く正式に決定した

解合棒値（二月二十五日引値比較安）

銘柄	限月	棒値	比較
東株	三月限	[illegible]	[illegible]
	四月限	[illegible]	[illegible]
新東	三月限	[illegible]	[illegible]
	四月限	[illegible]	[illegible]
新鐘	三月限	[illegible]	[illegible]
	四月限	[illegible]	[illegible]
日產	三月限	[illegible]	[illegible]
	四月限	[illegible]	[illegible]
東電	三月限	[illegible]	[illegible]
	四月限	[illegible]	[illegible]

尙ほ右五銘柄の現物提供分は半數解合として計九萬株九百三十萬圓によりこれは有志取引員が引受けをすることゝなつた

けふの經濟市況

東京期米

	當限	中限	先限
前場一節	[illegible]	[illegible]	[illegible]
二節	[illegible]	[illegible]	[illegible]
三節	[illegible]	[illegible]	[illegible]
四節	[illegible]	[illegible]	[illegible]
五節	[illegible]	[illegible]	[illegible]
六節	[illegible]	[illegible]	[illegible]
七節	[illegible]	[illegible]	[illegible]
八節	[illegible]	[illegible]	[illegible]
後場一節	[illegible]	[illegible]	[illegible]
二節	[illegible]	[illegible]	[illegible]
三節	[illegible]	[illegible]	[illegible]
四節	[illegible]	[illegible]	[illegible]
五節	[illegible]	[illegible]	[illegible]
六節	[illegible]	[illegible]	[illegible]
七節	[illegible]	[illegible]	[illegible]

大阪期米喰合（單位百）

	賣	買	取組高
當限	[illegible]	[illegible]	[illegible]
中限	[illegible]	[illegible]	[illegible]
先限	[illegible]	[illegible]	[illegible]

大阪期米

	當限	中限	先限
前場一節	[illegible]	[illegible]	[illegible]
二節	[illegible]	[illegible]	[illegible]
三節	[illegible]	[illegible]	[illegible]
四節	[illegible]	[illegible]	[illegible]
五節	[illegible]	[illegible]	[illegible]
六節	[illegible]	[illegible]	[illegible]
七節	[illegible]	[illegible]	[illegible]
八節	[illegible]	[illegible]	[illegible]
九節	[illegible]	[illegible]	[illegible]
十節	[illegible]	[illegible]	[illegible]
後場一節	[illegible]	[illegible]	[illegible]
二節	[illegible]	[illegible]	[illegible]
三節	[illegible]	[illegible]	[illegible]
四節	[illegible]	[illegible]	[illegible]
五節	[illegible]	[illegible]	[illegible]
六節	[illegible]	[illegible]	[illegible]

帳入値

當限	[illegible]
中限	[illegible]
先限	[illegible]
取組高 當限	[illegible]
中限	[illegible]
先限	[illegible]
出來高	[illegible]
合計	[illegible]

朝取期米 仁川

	當限	中限	先限
前場一節	[illegible]	[illegible]	[illegible]
二節	[illegible]	[illegible]	[illegible]
三節	[illegible]	[illegible]	[illegible]
四節	[illegible]	[illegible]	[illegible]
五節	[illegible]	[illegible]	[illegible]
六節	[illegible]	[illegible]	[illegible]
七節	[illegible]	[illegible]	[illegible]
八節	[illegible]	[illegible]	[illegible]
九節	[illegible]	[illegible]	[illegible]
十節	[illegible]	[illegible]	[illegible]
後場一節	[illegible]	[illegible]	[illegible]
二節	[illegible]	[illegible]	[illegible]
三節	[illegible]	[illegible]	[illegible]
四節	[illegible]	[illegible]	[illegible]
五節	[illegible]	[illegible]	[illegible]
六節	[illegible]	[illegible]	[illegible]
七節	[illegible]	[illegible]	[illegible]

各地期米（先物）

		寄	引
神戶	前	[illegible]	[illegible]
	後	[illegible]	[illegible]
下關	前	[illegible]	[illegible]
	後	[illegible]	[illegible]
名古屋	前	[illegible]	[illegible]
	後	[illegible]	[illegible]
釜山	前	[illegible]	[illegible]
	後	[illegible]	[illegible]
大邱	前	[illegible]	[illegible]
	後	[illegible]	[illegible]
群山	前	[illegible]	[illegible]
	後	[illegible]	[illegible]
木浦	前	[illegible]	[illegible]
	後	[illegible]	[illegible]

大阪綿絲

		寄	引
前場	當限	[illegible]	[illegible]
	先限	[illegible]	[illegible]
後場	當限	[illegible]	[illegible]
	先限	[illegible]	[illegible]

大阪棉花

		寄	引
前場	當限	[illegible]	[illegible]
	先限	[illegible]	[illegible]
後場	當限	[illegible]	[illegible]
	先限	[illegible]	[illegible]

橫濱生絲

		寄	引
前場	當限	[illegible]	[illegible]
	先限	[illegible]	[illegible]
後場	當限	[illegible]	[illegible]
	先限	[illegible]	[illegible]

大阪人絹

		寄	引
前場	當限	[illegible]	[illegible]
	先限	[illegible]	[illegible]
後場	當限	[illegible]	[illegible]
	先限	[illegible]	[illegible]

大阪砂糖

		寄	引
前場	當限	[illegible]	[illegible]
	先限	[illegible]	[illegible]
後場	當限	[illegible]	[illegible]
	先限	[illegible]	[illegible]

海外經濟電報

倫敦金塊	[illegible]
倫敦銀塊	一九片[illegible]分一
米棉	一錢安
印棉	十四二錢安
スナール株	六五弗八分五
アナコンダ株	三五弗二分一
米日爲替	二九弗七仙
英米爲替	四弗九九仙[illegible]分七
紐育銀塊	四四仙四分[illegible]

日銀帳尻（三日）

發行高	[illegible]	減 [illegible]
正貨準備	[illegible]	增 [illegible]
預金高	[illegible]	增 [illegible]
貸出高	[illegible]	減 [illegible]

鮮銀帳尻

發行高	[illegible]
正貨準備	[illegible]
保證準備	[illegible]

各地正米市況

仁川玄米	三等 [illegible]	四等 [illegible]	中等 [illegible]
多摩	[illegible]	[illegible]	[illegible]
銀坊	[illegible]	[illegible]	[illegible]
穀良都	[illegible]	[illegible]	[illegible]
赤神力	[illegible]	[illegible]	[illegible]
陸羽	[illegible]	[illegible]	[illegible]
中玄米	[illegible]	[illegible]	[illegible]
無檢查	[illegible]	[illegible]	[illegible]
白米一等	[illegible]	仁川二等 [illegible]	三等 [illegible]
籾	一等	二等	三等
多摩	[illegible]	[illegible]	[illegible]
銀坊	[illegible]	[illegible]	[illegible]
穀良都	[illegible]	[illegible]	[illegible]
赤神力	[illegible]	[illegible]	[illegible]
陸羽	[illegible]	[illegible]	[illegible]
大豆	圓餅	[illegible]	圓餅
龍山三等	[illegible]	忠州三等	[illegible]
鎭長三等	[illegible]	金泉三等	[illegible]
海州三等	[illegible]	鎭原三等	[illegible]
南浦三等	[illegible]	天安四等	[illegible]
小麥	圓餅		圓餅
海州三等	[illegible]	沙里院三等	[illegible]
釜山（古錢安）	四等 [illegible]	四三等 [illegible]	
出廻	[illegible]	出來高	一叺
籾	上 [illegible]	中 [illegible]	下 [illegible]
大邱（十錢安）	四等 [illegible]	四三等 [illegible]	
籾	上 [illegible]	中 [illegible]	下 [illegible]
群山（保合）	四等 [illegible]	四三等 [illegible]	
籾	上 [illegible]	中 [illegible]	下 [illegible]
木浦（軟弱）	四等 [illegible]	四三等 [illegible]	
籾	上 [illegible]	中 [illegible]	下 [illegible]

京城棉絲布

三A	[illegible]	太エ	[illegible]
鶏龍	[illegible]	金剛山	[illegible]
長鼓	[illegible]	燈台	[illegible]
蓬鏡	[illegible]	犬首	[illegible]
花龍	[illegible]	B飛犬	[illegible]
世樂島	[illegible]	月桂	[illegible]
改良朝報	[illegible]	改良	[illegible]

朝鮮郵船定期出帆

△印ハ船客扱リ

○北鮮新潟連絡船
嶋安丸、慶興丸（三、〇三〇噸）定員特等三十二名、普通五十名

雄基	三ノ日	午前六時發	
羅津	三ノ日	午前八時着	午後九時發
清津	三ノ日	正午十二時着	午後五時發
新潟	七ノ日	正午十二時着	午前十一時發
清津	九ノ日	午前八時着	午前十時發
清津	九ノ日	午後二時着	午後五時發
羅津	九ノ日	午後七時着	

北鮮橫濱直行 △太海丸 羅津二日 雄基五日 清津七日 東京―阪神―關門
北鮮東京行 佐渡丸 雄基十五日 清津十七日 元山十三日 釜山―關門―大阪―名古屋―清水―橫濱
○急行船 △盛京丸 雄基三日 清津五日 元山六日 關門―大阪―名古屋―清水―橫濱寄港
西鮮東京行 小江原丸 仁川十七日 群山十九日 木浦二十一日 關門―大阪―名古屋寄港
△咸鏡丸 仁川二十五日 群山二十七日 木浦二十九日
北鮮名古屋行 ○陸軍運輸部御用船 立神丸 雄基十日 清津十一日 元山十二日 釜山―博多―關門
北鮮大阪行 清津丸 雄基五日 清津六日 元山九日 釜山―博多―關門
△金剛山丸 雄基十五日 清津十六日 元山十八日
西鮮大阪行 ○南鮮線 慶州丸 仁川十三日 群山十四日 木浦十六日 釜山―關門―神戶寄港
漢江丸 仁川二十三日 群山二十四日 木浦二十六日
○北部線 漢城丸 仁川三日 群山五日 木浦七日 博多直行―神戶寄港
新義州丸 新義州十日 仁川十日 群山十二日
敦賀行 新義州丸 日 鎭南浦 日 仁川 日
延長 新羅州―鮮州―宮津―境
釜山丸 雄基三日 清津三日 元山五日
鹿兒島、三角行 釜山―博多―長崎寄港
仁川四日 群山五日 木浦六日
大連丸 大連八日 仁川十日
○博多直行船 長崎寄港
西鮮大連行 仁川四日 鎭南浦五日 釜山八日
平安丸 大連四日
北鮮上海、青島行
平安丸 清津十二日 釜山十五日
上海行 青島延長―群山―木浦
平安丸 仁川 日 鎭南浦 日
青島行 芝罘大連寄港
會寧丸 仁川十二日 鎭南浦
大連行 大連丸 仁川四日 鎭南浦
鎭江丸 仁川十一日 鎭南浦
浦鹽行 金剛山丸 元山六日 清津九日 雄基十日
△乘船貨金低減船中食事付
△左ノ外臨時船ヲ配給シ船腹ノ潤澤ヲ取計ヒ居リマス
日本郵船定期出帆
歐州行 諏訪丸 神戶三月五日 門司三月七日
桑港行 龍田丸 神戶三月十一日 橫濱三月十一日
濠州行 熱田丸 神戶三月十六日 長崎三月二十三日

京城南大門通リ五ノ一
朝鮮郵船株式會社
代表電話(2)本局四一九五番

元山支店	元山支店	海岸町
釜山支店	大橋通	
仁川出張所	電話長一三四番	港町
北鮮出張員	清津府北星町	電話長三五一番
京城代理店	朝鮮運送會社	電話長一八番
鎭南浦代理店	朝鮮商工會社	電話(2)本局五一一一番
仁川代理店	朝鮮運送會社	
群山代理店	群山海運會社	
木浦代理店	朝鮮運送會社	
釜山代理店	大地回漕社	
元山代理店	朝鮮運送支店	
城津代理店	朝鮮運送支店	
清津代理店 雄基代理店	國際運輸支店	

近海郵船仁川出帆

平安丸	青島 芝罘、大連	三月四日
會寧丸	青島	三月五日
會寧丸		三月十七日
臺灣行 元明丸	釜山、大連、基隆、高雄	三月十四日
岐阜丸		三月五日

沿岸航路出帆

海州行	二月	
沿岸船	臨時出航	延坪島臨時寄港
蘇江行	月十四日	龍湖島寄港
仙掌行	每日出帆 鳳凰丸 住吉丸	
浦寄港、九龍島、白石浦臨時寄港	第一朝運丸 長谷川丸	

朝鮮郵船株式會社代理店
日本郵船株式會社代理店
近海郵船株式會社代理店
大連汽船株式會社代理店
朝鮮運送株式會社
仁川支店回漕部
電話沿岸部八〇番 代表番號一〇四番

朝鮮郵船定期出帆

東京行 鎭南浦、仁川 三月十五日 神戶、名古屋、清水、橫濱
△江原丸 三月十四日
△咸鏡丸 大阪行 三月二十日
大阪行 大阪、神戶、下關 三月十日
漢城丸 三月十一日
△大連丸 三月二十一日
鹿兒島行 博多、長崎、鹿兒島 三月一日
優島丸 三月十一日
△大連丸 三月二十一日
鎭江丸 三月四日 上海 三月十九日
上海行 釜山、清津、釜山、上海 三月十一日
櫻島丸 三月一日
△神戶市神戶區明石町
嶋谷汽船株式會社

嶋谷汽船出帆

仁川出帆代理店日鮮海運株式會社 電話九〇番

大連直行（三等七圓）		
朝鮮北海道大連線 ×印ハ樺太行		
日本海丸	三月十五日	
明石丸	三月二十三日	
天海丸	三月廿九日	
朝海丸	三月五日	
樺太行 (名地急行)	北海道、樺太行	

×印ハ樺太行（名地急行）
要日本、北海道、樺太行
明治藏賣所 即記各代理店ニ各港
ジャパン、ツーリスト、ビューロー
鎭南浦出帆 代理店日鮮海運出張所 電話五三九番

日本海丸	三月廿六日	結氷
×明石丸	三月十六日	結氷
×朝海丸		結氷
×天海丸		

仁川出帆 代理店日鮮海運株式會社 電話五〇番

日本海丸	三月二十八日
×明石丸	三月十四日
×朝海丸	三月廿六日
×天海丸	

群山出帆 代理店 群山海運會社 電話一四番

日本海丸	三月廿一日
朝海丸	三月五日
明石丸	三月廿九日

木浦出帆 代理店 鮮海運出張所 電話八四番

日本海丸	三月廿一日
朝海丸	三月六日
明石丸	三月三十日

釜山出帆 代理店電話釜山兒玉商會 四〇八番

日本海丸	三月廿三日
明石丸	三月七日
朝海丸	三月十一日
天海丸	三月十三日

浦項出帆 代理店 浦項運輸會社 電話三番

日本海丸	三月廿四日
明石丸	三月八日
朝海丸	四月一日

內地寄港地 境、宮津、舞鶴、新舞鶴、敦賀、伏木、船川、函館、小樽、大泊
各船命令航路 北海道―北鮮線

雄基出帆 長、成丸 定期 北陸、北海道行 代理店 國際運輸支店 電話二七番

三月八日	代理店	國際運輸支部
三月八日	清津出帆	代理店 國際運輸支店 電話一八番
三月九日	城津出帆	代理店 北鮮商船組 電話一三番
三月十日	西湖津出帆	代理店 富田商店 電話八番
三月十一日	元山出帆	代理店 朝鮮運送支店 電話一〇番

元山出帆 三月十三日 北鮮連絡新潟、伏木直行、新潟、酒田、船川、青森、函館、小樽
◇各船共最新式優秀貨客船ニシテ案內書送呈 本社及代理店ヘ御申越アリ次第各號航路案內書御送リ致シマス

京城日報
朝夕刊共十四頁
朝刊

確實有利なる生命保険

躍進又躍進の住友生命

住友生命

大阪　北濱

元祖
朝鮮八景
製造本舗
京城北米倉町 大島製菓所

京城府西小門町
中丸病院
普通病室及隔離病室ノ設備有り
電話光化門(3)八八五 一八八六番

ミツヤ參味噌
美滋養味
京城府本町四丁目
三矢酢釀造場
電話本局二三六九

參精
官製 人蔘エキス
効能 精力増進、胃腸、食慾、冷症、婦人病、呼吸器、火傷、切傷、痔疾
朝鮮總督府製造
約二十日分 内用一圓五十錢
約十五日分 浴用二圓
參精元賣捌株式會社
東京出張所 東京市銀座西四丁目五ノ六
（特約店御希望者は御申込を乞ふ）

産婦人科（入院隨意）
医学博士 橋本吉藏
京城府岡崎町七 電竜山五八〇番

東萊温泉
内湯設備完全
鳴戸旅館 電話六番・一〇六番
家族的間借
鳴戸別館 電話一二八番

銘茶 茶袋 卸と小賣
茶
京城本町五丁目三六
清元園茶舗
電話本局一〇〇七番

内科 小兒科 レントゲン科
今村病院
院長 醫學博士 今村豐八
入院隨意 普通病室 隔離病室
往診は可成午後一時迄に御申込みを願ひます
京城若草町大通り
電話本局(2)一八三二番(病院用) 五四六五番(自宅用)

内科 小兒科
仁川府山手町三丁目
岩井病院
院長醫學博士 岩井勝三郎
電話一〇二二番

坪田式鐵製吹子
坪田機械製作所
電話一三〇二番

中途に溶崩れないで徳用な

○ミツワ石鹸

用ひ比べて頗る經濟な實用向家庭必需品

お子達の柔軟な肌膚を
洗ふに最も適した石鹸

作用は緩和で
泡沫立ちは細く
洗ひ落す時に
石鹸分を殘さず
些の刺戟をも
感ずる憂ひなく
用ひ心地の
爽やかさは無類

高級植物性油を配合した
○ミツワ石鹸

本舗 東京・兩國 ○丸見屋商店

K 13

悠々と熟慮する園公
八方に張る情報網

【東京電話】重臣會議開催や重臣個々の面接などを豫想され、政局の歸趨も三日中には簡單に決定するものとの期待をガラリと外れさせて宮內省三階に陣取つてゐる西園寺老公は滯京の第一日も昨日の通々を破ることもなく遂に熟慮思案を重ねたまゝ一日中閉籠つて靜かに日を送つて仕舞つた、考慮は愼重の上にも愼重を期し戒嚴令下の非常時局意識の興奮を少しでも緩和しようといふ意圖でもあらうか三日はまことに長閑なものだつた

◇……それでも公の周圍には蜘蛛の巣のやうに縱橫な情報網が張られ側近の原田男、嗣子の八郎氏、岡部長景子爵に今度は珍しく幼少の頃公が相手した春岳公の御曹子、前式部長官松平慶民氏までがこれに加つて情報蒐集に當り楠の傍をひくやうな自動車の往復で、これが一々奥御殿で後繼內閣首班と後任內大臣詮衡の參謀格となつてゐる譯である

◇……木戸內大臣秘書官長の下に報告された上宮內省三階にゐる公にまで屆けられる、嚴しい老公の頭には政局萬般の事どもがかくして淀みなく溶け込んで行く……そして三日も暮れた、四日はもう公の頭は兩方の飽和狀態に達し、國民期待の首班と、常時輔弼者の顏觸れが半日に誕生する輝しい日と想像される（寫眞は西園寺公）

午後も重臣訪れず 沈思默考する園公
政權の歸趨は全く豫測を許されず
けふ中には目鼻つかん

【東京電話】二日參內した西園寺公は天機奉伺後一木樞相、湯淺宮相と會見し時局收拾について意見を交換したが同日は參內してゐた牧野前內府との會見はしなかつたもの、如く、なほ三日上京を見た淸浦伯も同日は

大森の 自邸に入つて參內せず、即ち園公は上京後重臣に對しては樞相と宮相に會見したのみで未だその他の誰にも會見をしてゐない、この間原田熊雄男が主として一、二回宮內省と外部とを連絡してゐるのみで、園公は全く沈思默考して內府後任と後繼內閣首班との詮衡に想ひを致してゐるもの、如くであるが遭難重傷を受けて療養中の鈴木侍從長も亦重臣中の一人としてその意見を徵重せざるべからざるわけであり、而して同侍從長は漸次經過は良好であるとのことであるから同侍從長の

發言を 待つてゐるため多少時間が遲れて來るのではないかとの見方もある、何れにせよ餘り長く時局收拾のため時間を徒すことは出來ないから四日あたりから園公や牧野伯、淸浦伯、若槻前首相等の會見が始まり四日中に大抵目鼻がつくのではないかと見られてゐるが重臣會議といふが如きものは開かずして個別會談で意見の交換が行はれるものと見られてゐる、而して後繼內閣首班の顏觸れについては依然平沼男說が有力であり三日も午前より擡頭して來たが近衛內閣說は大分下火となつて來た、しかも

何れも 下馬評の範圍を出でず確たる根據のないものであり、重大非常時局の政局收拾だけに恐らく園公自身といへども決定までには困難あるべく今度の政局詮衡は見當のつかぬものはないと流石の政界人も尾を捲いてゐる

杉山參謀次長 拜謁を賜はる

【東京電話】杉山參謀次長は三日午前九時半閑院宮邸に伺候、閑院參謀總長宮殿下に拜謁仰付けられ約一時間に亘つて重要事項を申上げ同十時半退出同十時四十分宮中に參內 天皇陛下に拜謁仰付けられ統帥事項に關し奏上種々御下問に奉答同十一時半退下した

民政黨幹部會

【東京電話】民政黨は三日午後三時より本部に幹部會を開き先づ大麻幹事長から諸般の報告あつた後今回の不祥事件善後に時局收拾策につき意見交換の結果

『今回の不祥事件は誠に國家のため深憂に堪へぬ、國民は眞劍な決意を以て再びかゝる不祥事を惹起せしめざるやう各方面ともに眞に己を空しうして相協力し擧國一致の力を以て困難を克服するに努むべし

に一致し午後六時散會した

第一艦隊引揚ぐ

【東京電話】東京警備のため去る二十七日以來品川沖に碇泊中の高橋聯合艦隊司令長官麾下第一艦隊の旗艦は東京事件が一まづ鎭靜に歸したので三日午後一時品川の錨地を引揚げ橫須賀軍港に入港したが、時局に對する何分の見極めがつき警備司令が解るまでは依然橫須賀に待機の姿勢をとることになつてゐる

園公、海相を招致せん

【東京電話】海軍では今次東京事件發生後直に首腦部會議に軍事參議官會議を開き事件對策に關する態度を決定すると共に第一艦隊及橫須賀警備艦隊を品川沖に集結し陸軍側と密接な聯絡を保つて善後措置に萬全を期しつゝあるが、海軍傳統の沈默を守り今次事件に對しては何等積極的意思表示をしてゐない、然るに西園寺公は後繼內閣の首班を詮衡するに當り先づ陸軍部門の情勢を聽取したる上今明日中に大角海相を招致し海軍側の情勢と時局收拾に對する意見を聽取するものと看取される

川島陸相參內

【東京電話】川島陸相は三日午後二時十分宮中に參內した

けふ臨時閣議

【東京電話】政府は四日樞密院本會議散會直後林大臣官邸に臨時閣議を開き樞府可決奏上奏の手續きを決定する筈

軍事參議官七大將 進退伺を提出す
責任の重大を痛感

【東京電話】今回の事件發生以來九段偕行社に集り善後處置その他につき種々協議を續けつゝあつた陸軍の軍事參議官林銑十郎、阿部信行、眞崎甚三郎、荒木貞夫、植田謙吉、西義一、寺內壽一各大將は今回の事件に關し軍の長老として責任の重大なるを感じ出所進退を愼重考慮した結果、三日午後四時から五時までの間に最古參の軍事參議官の林大將は陸軍省を訪問、大臣室で川島陸相と會見し、右各軍事參議官の進退伺を提出、闕下に執奏方を乞ふた

寫眞右上から林、阿部、眞崎、荒木、植田、西、寺內の各參議官

豫備役仰付られん

【東京電話】陸軍首腦部では軍事參議官の進退伺については今明日中に川島陸相より執奏する筈であるが、この結果進退伺を提出した參議官の全部若くは過半に對し依願豫備役被仰付と觀測されるものと觀せらる

國際情勢に對し 認識ある人材要望
後繼內閣への海軍側の意向

【東京電話】今次の事件以來終始沈默をまもつてゐた海軍部內においては時局を極めて深刻に認識し最も愼重なる態度を持してゐるが海軍首腦部はこの非常時を收拾し軍民全般の期待に背かざる後繼內閣の實現を要望してゐる、即ち海軍部內の見るところを綜合するに今回の事件發生の重要原因は要するに日本を中心とする國際情勢に從來の國內政治情勢がこれに伴はなかつたといふ認識からと見ることが出來る、從つて後繼內閣は國際的難局を克服し且つこれに適應すべき國內問題を積極的にてきぱきと處理し解決して行く有力人物を要請する、軍部的色彩の政府はこれを避くべきであるが國際情勢が今日の如くである以上國防に對しては十分なる認識ある人物であることを要する

右の如く海軍としてはこれを積極的に表明することは避けてゐるが大角海相はこれら部內の空氣を充分重臣に對して反映せしめる機會を待つてゐる

北支一帶に 共匪ノ脅威

【北平三日電通】山西侵入の共匪は毛澤東指揮約一萬人で山西西部の中陽、石樓間にあり早くも共產區を設定し中國ソヴエート政府を樹立するに至り毛澤東は三交鎭にあつて侵入軍を指揮し陝西省靑部の蕭果北軍並に山西軍の挾擊に……共匪の脅威は漸く北支一帶に及ぼされんとし防共自治は北支の全面的重大問題化した

國內武裝團を 一元に統制
滿洲國當局で決定

【新京三日發聯】滿洲國においては建國以來治安維持に當る武裝團體が濫立されてゐたが、軍政部は民政部各關係當局と愼重協議の結果、三月一日一切の武裝團體を中央集權下の一元的統制に歸屬せしめ、國內治安關係に萬全を期することゝなつた、決定要旨左の通り

一、治安維持に當る一般武裝團體、運動用途に武器管理、編成改革等については軍政部で統制す

一、縣警察隊を軍政部に移管して治安隊とす、縣警察隊を廢止してその所屬全員を治安隊に編入す、但し半數一萬五千は行政警察に充當す

一、興安南、西兩省においては旗警約一千四百を熱河省軍民政部管下に、蒙旗においては蒙旗保安隊約一千隊を軍政部に移管收編して治安隊とす

一、警察隊は國軍支解とし地方當局の直接統轄す

英國軍備充實 計畫內容
政府より發表さる

【ロンドン三日電通】イギリス政府は三日政府の軍備充實計畫の內容を左の如くホワイト・ペーパーの形で發表した

一、一九三七年末までに主力艦二隻を新に建造すること

二、建造各主力艦の戰備近代化は依然之を繼續すること

三、本年度中に新巡洋艦五隻を建造し以て全巡洋艦兵力を七十隻ならしむること

四、驅逐艦、潛水艦の老朽化せるものは逐次之を新艦に代艦すること

五、小型航空母艦若干隻を建造すること

六、一九三七年三月三十一日までに海軍兵員六千名を增加すること

七、海軍航空機數を一千七百五十台に增加すること

八、その他一般當國々土防衛のため自由に小艦隊を新設すること

なほ陸軍兵力充實に關しては

一、步兵大隊四個を增加すること

二、野砲兵を近代化すること

三、海岸防備設備を強化すること

等である

東株長短共に 增證徵收決定

【東京電話】東京株式取引所長期側は三日午後一時、短期側は同一時半各取引員總會を開き取引員組合に關する議案を附議した結果滿場一致これを承認したので長短共增證を徵收することに決定した、而して增證徵收期間は……銘柄は左の通りである

長期東株、新東、新鐘、一株につき各八圓宛、短期新東、新鐘一株につき各八圓宛

石油禁輸案 結局流產か

【ゼネヴァ二日電通】二日午後の制裁委員會閣員會を前にしてイーデン英外相、フランダン佛外相、ポール・ボンクール佛無任所相の三氏は二日午前十一時會合し對伊制裁に關し意見を交換し重要協議を行つた、右會議後イーデン外相は制裁十八人委員會議長ヴァスコンセロス氏と會見し、ヴァスコンセロス氏は更にフランダン外相と同樣に會見を遂げた、目下の情勢では對伊制裁の最後的手段たる對伊石油禁輸案は結局決定を見ず流產に終るのではないかと觀測されてゐる

陸軍定期異動 修正、近く發令

【東京電話】今回の事件により從來發令を延期されてゐた陸軍三月定期異動はその後川島陸相、古莊次官、後宮人事局長等連日協議を重ねてゐるが既に內定された案に更に重要な修正を加へ、その範圍も相當擴大され近く追加異動に關し上奏御裁可を仰ぎ發令を見ることになつた

輸血に成功し 侍從長助かる

【東京電話】二月二十六日叛亂將校の襲擊により重傷を負ふた鈴木侍從長は麴町三番町の官邸にて鹽田博士の手當をうけてゐるが同日手當が非常に早かつたので博士が輸血の用意に連れて來た男の血型が偶然にも侍從長のそれと同じ型であつたので直に三百グラムの輸血を行ひ奇蹟的に生命をとりとめ二日からはものをいふまでに回復生命には別條ないと見られる

內府後任は 近衛公が有力

【東京電話】內府後任については湯淺宮相の轉任、近衛公說などが行はれてゐるが、近衛公は既に內閣として將來を約束された重要人材であり、今次の大命につき西園寺公の意中には必ずそれが浮び出て來るに違ひないので、この際近衛公の內府が實現を見るのではないかとの觀測が有力である

西園寺八郎氏談

【東京電話】西園寺公の令嗣八郎氏は三日老公の側近にあつて時局につき報告し午後八時四十五分宮內省を退出高輪の自邸に入つたが同氏は語る

老公は三日は宮中に參內せず終日宮內省で靜かに過してゐた、參內しなかつたのは未だ後繼內閣首班者の奉答の準備が整はなかつたからと思ふ、それには先づ順序からいへば內大臣が定つてからその後といふことになるであらうが內大臣も未だ今日は定らない樣だ、老公を中心とする動きも今日は全然なかつた、內大臣の候補者に近衛貴族院議長湯淺宮相等が擬せられてゐるといふのか？老公がどういふ風に考へてゐるか知らないが自分は適任者と思ふ、その他には仲々適當の人が少い

三殿下邸へ 原田男伺候

【東京電話】西園寺公は三日上京したので秘書の原田男を使者として三日午後三時三十五分閑院參謀總長宮邸へ、同三時五十分伏見軍令部總長宮邸へ、同四時十分梨本元帥宮邸に伺候せしめ御當若くは事務官を通じて上京の挨拶並に重要事項を言上するところあつた

全議案を可決
增稅論で一ともめ
京畿道會 第十日

京畿道會第十日目は三日午後一時十分開會前日に引續き第二讀會

◇谷氏（京城）京畿道の今回の道稅改正について、言したい、第六號議案（京畿道々稅賦課規則）をみれば稅制整理の名において約五十萬圓の增稅になる、增稅の理由について知事並に內務部長から說明があつたが私は合點がゆかない、增稅する場合にはその目的、範圍を明瞭にされたい

◇大島番外（內務部長）御意見は尤とも思はれるが今回の稅制整理は負擔の公平といふ點に主眼をおいてゐる、その使途についてははつきりしたとは考へてゐないが時に應じ必要な方面に向けたい、緊急な事業に支出したい、今回の增稅は府邑面においても相當な負擔になるが各種事業によつて緩和する方針である

◇李午用氏（始興郡）稅制整理についても內務部長は公平といはれたが私は不公平きはまるものと思ふ

◇原田番外（地方課長）負擔の公平は期してゐる

◇戶島氏（京城）勸業費中勸業獎勵費が昨年と比較して減額されてゐるのは當局が勸業方面に非常に冷淡のやうに思はれる、內地では副產物を獎勵してゐるがある、道では凡そこの方面に無關心である、今後はこの方面に今少し留意されたい、又地方農民に對して販賣知識を普及されたい

工業學校の新設については當局でも今少し積極的に考慮されたい、第六號議案についてはリヤカー稅を新たにしく定められたが私は反對である、外にこれにかはる財源はないものか

この際瀰田氏（京城）から議事進行について發言

◇近藤氏（京城）土木費において道路舖裝計畫について再檢討の必要はないか、更に京城には高層建築が多く淨化裝置便所が二百もあるがこの取締についてなにもないのは都市衛生の點から見て甚だ遺憾である、種々不遜な事をきくがこれは法によつて取締るやう注意されたい

◇林漢琪氏（開城府）第六號議案中戶別稅の點で私は大いに不滿である、何處に目標をおいて制定したか

近藤氏から議事進行について更に發言

◇曹秉相氏（京城）第六號議案の審議員の一人としてのべたい、今日までの稅制は不公平であることを發見し、これを是正したのである、結果において增稅であるが、資產と所得の關係では今少し餘裕あると考へた、新稅は四つであるがこれを檢討するときに各方面の調査にてらして妥當であるとの結果をみたので制定した

◇崔準源氏（廣州郡）農村振興の發展は產業組合の發展にあり農村の發展は市場にあり、その原因をたづねずして農村振興運動は徹底を期しがたい、市場における諸物價は高い、なんとしても產業組合を發展させねばならぬ共同購入、販賣を行ふ當局は努力されたい、農村振興の委員會は官公吏に限られてゐるが、地方民間の有力者を委員に參加させては如何か

三時十分休憩、同廿分再開、李斗昭氏第六號議案につき質問、質問打ちきり、動議提出、第一讀會終了、第二讀會の討論省略の後第一、六の二議案を滿場一致で可決確定第十六號議案の雜議費道立工業學校設立、江華金浦間の架橋起債、旅安の市價引下げ、用材林地設定を提出、滿場一致可決確定それより第二號（道會議員選擧委任）第三號（地方振興土木費並に治山事業費起債）第四號（自作農設立助成資金起債）第五號（公共團體補助金起債）第七號（京畿道公立學校授業料並入學試驗手數料徵收規則中改正）第八號（道立醫院收益規程制定）第九號（京畿道自作農地設定事業債償還積立規程設定）第十號（道債償還資金積立規程設定）第十一號（京畿道兒童就學基金特別會計歲入出豫算）第十二號（京畿道恩給特別會計歲入出豫算）の各議案一括して上程原田地方課長、說明二、三議員から質問あり讀會省略して滿場一致可決確定、四時十分散會、翌四日の最終日は午後一時から懇談會を行ひ、本會議に移り、記念撮影の後終了する豫定

◇山口三郎氏（朝鮮郵船株式會社新山支店長）赴任挨拶の爲め三日本社來訪

本社見學

京城女子商業學校敎諭金永復氏ほか生徒七十三名

東西南北

大學は出たけれど扨新社會へ出立しようとすれば何處も同じ就職難だ▲之に惱み拔いたプラーハ大學卒業生連の發明した珍新職業に自動車水先案內業と云ふのがある▲外國の旅行者が自動車を驅つてプラーハ市境のガソリン・スタンドに乘かゝる時▲よく郊外から不意に自國語で話しかけられて驚かされる事がある▲それは一見インテリらしい若者で市內案內役賣込の交涉をするのであるが▲彼等は市內どんな所へでも連れて行き外國人に取つての煩瑣な交通規則も敎へ▲安全にホテルへも案內すると云ふのである▲その案內振りが仲々氣が利き行屆いてゐるので▲外國旅行者中にはプラーハ滯在中これ等大學卒業者をガイドして雇ひ入れる人も少くない

號外發行

三日後十時軍事參議官七大將進退伺提出に關する號外を發行しました

最上醤油 高 品質・滿鮮第一 高杉醸造

香料 香水原液染料 製菓飲料氷用 化粧品製造用 着色料 佛國ローチエ香料會社代理店 獨乙カセラ染料會社特約店 東華洋行 京城府花園町九七 電本(2)三九九

京城府黃金町三丁目永樂町通り 內科 小兒科 レントゲン科 本田病院 院長 醫學博士 本田建義 入院隨意 院長ノ往診ハ可成午前中ニ御申込ミヲ願ヒマス

本店 京城府南大門通一丁目十四番地 株式會社 漢城銀行 專務取締役 堤永市 支店 水原、驪州、大田、永同、大邱、釜山、開城、延安、平壤大和町

櫻正宗 一升瓶詰 發賣元 山邑酒造株式會社京城支店

村上內科小兒科醫院 京城黃金町二丁目取引所橫通り 院長 村上龍藏 電本六二三番

創立明治參拾貳年 京城府南大門通二丁目 株式會社 朝鮮商業銀行 頭取 朴榮喆 專務取締役 堀正一

京城 金地金 分析 買賣 杉山商會 高價買入 京城明治町 合資會社 杉山商會 電本七四番

內科 小兒科 レントゲン科 紫外線 山田醫院 京城本町二丁目 電本一八八〇番

總督府認可 京城第一自動車學校 京城黃金町六丁目

社說

自殺の再認識

二・二六事件ほど『日本人』をして『自殺』を想はしめたものはない。實際事件の劈初から、『自殺』への關心が世間の話題に上つた。然るに期待された自殺は一向に來らず、『日本人』をして甚だしく失望せしめた。恐らく、これは『日本人』ばかりでなく、『腹切』なる語を知る世界のすべての人々の心持ちであつたであらう。この際において、突如西島中尉夫妻の自殺あり、天野少佐の自殺あり、一般國民をして、『日本人』なほ存すの安堵感を與へ、武士道依存の信念を固くした。期待された『自殺』が、最も崇義深き形において實現されたのだ。屈原の死は斯くあるべしとして、汨羅の鬼と化したが、支那においても既にこの範あり、日本においては其例枚擧に遑がない。男子の死處を選ぶ須く大義の上に立つと斯くあるべし。われらは自殺を讃美するものではないが、日本人は自殺の機會を惠まれた世界唯一の國民であることを切言する。

自殺は通例卑劣臆病を以て非難されるが、日本の武士道は、切腹を最高道義に上せ、人間の至高至淳の論理の表現形式たらしめてゐる。即ち道の故に選ぶ自殺の價値がこゝに存するのである。われらは奇にして四十七士が、一律に自殺を賜はつたとの名分をはつきりと認識し、自殺を與へた當局の武士道意識の徹底を稱讃する。天野少佐、西島中尉夫妻の死は、身を以て武士道を護り、身を以て範を示したる貴き犧牲であるが、この三者の上に集まる國民の同情は、實に日本の自殺道德の擁護されたことに對する感謝の念と相重なつてゐることを思はねばならぬ。古來日本國民は切腹道を以て敬拜されて來てをり、大義名分の前には死の道に趣くものであることを知つてゐる。その自殺が今次の場合ほど大衆から評價されたことはその例を見ないのである。

浪花節にいふ。『花となりて五十年、生き存らへんそれよりは、玉と碎けて廿年』これこそは生粹の日本國民の本懷である。日本の歷史に彩られてゐる切腹は如何に日本人をして日本人たらしめつゝあるか。白虎隊の自刃は、無條件に日本國民に感激の淚を流さしめてゐる。西鄕隆盛の最期は如何に壯烈であつたことか。俠客道に見る『死』の價値の如何に偉大なるものであるかを想へ。日本人の存する限り、武士道の存する限り、櫻の花の匂ふ限り、芝居劇、浪花節、民謠、講談の存する限り、切腹の道義的價値は永遠に高いものである。この上下を超絕したる切腹の價値は、あらゆる職業あらゆる身分を通じて、永久に護られて行くであらう。今次の事件を彩つた天野少佐、西島中尉夫妻の死は、武士道日本をして深甚に自殺の意義と切腹の道義とを再認識せしめる絕好の機會を與へたものであるといはねばならぬ。

太陽を睨む大眼玉

二千八百度といふ高熱から生れる大レンズ

直徑は二百インチ

☆……天體觀測といふ仕事は人間生活と深い關係を持つてゐるために、世界各國では、出來るだけ優秀な觀測機械を備へつけようとしてゐますが、こゝに、世界第一の望遠鏡をつくるために、恐ろしく大きなレンズが製造されつゝあるお話——

☆……これはニューヨークの硝子會社の工場に於て既にレンズの鎔込を終つたところですが、このレンズを作るのが、それはそれは實に大へんな手數のかゝるものなのです、まづ高溫度に會つても平常な耐熱煉瓦で、レンズの大きさの鑄型を作ります、中央にレンズの鑄玉ともなるべき大型鑄玉をおき、その周りに、百十四個といふ大へんな數の小型鑄玉をザラリと並べます、小型鑄玉といつても決して馬鹿には出來ません、十八個で四十噸といふすばらしい重み、何しろ緣とりをして、表裏をけづり、出來上つたもの、直徑が二百インチといふのだから恐ろしく大きなレンズではありませんか

☆……大鑄玉を中心に、周りに小鑄玉をザラリと並べたところは丁度蓮の實のやうな恰好、この隙間に四百ポンドといふこれまたすばらしい量のドロドロに溶けたガラスを流し込む、すると、その熱で蓮の實のやうに並べられたたくさんの鑄玉は軟くなつて、半溶けの形となります、この時の溫度二千八百度、それを徐々に冷やす、この呼吸がむづかしいところですが何故かういふ妙な鎔込み方法を採るのかといへば、次のやうな理由に依るのであります

☆……もし前述べた耐熱煉瓦の鑄型の中に、初めからドロドロに溶けたガラスを注ぎ込んで、一枚の平圓板レンズを作るとすれば、なかなか、芯の方が固まつたとしてもヒビが入つたり不透明の個所が出來たり種々の缺點が現れますところが、初めに鑄玉をたくさん並べておいて、ドロドロのガラスで溶け合せながら接ぎ合はせるとすれば、固まる時間が早く、不透明の個所、またはヒビの入るのをふせぐことが出來るのです

☆……このことは人工のスケートリンクで氷をかたまらせるのと同じ理窟であります

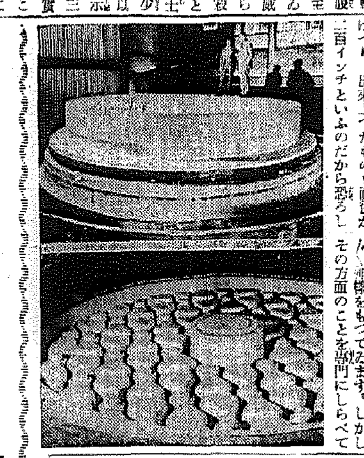

‖寫眞‖（上）鎔込を終つた二百吋の大レンズとその上に立つ人間とを比較して見られよ（レンズはこれから磨きにかける）（下）十八個で四十噸といふ大へんな小レンズを並べこの隙間へガラス溶液を流し込む

神様と科學の話

尊貴なる敬神の心

祈りの習慣を養へ

神様があるかないかは日本でも外國でも昔からずゐぶんやかましく議論があります。また同じく神といつても、國によりいろ／\違つてゐるので、支那の神様、キリスト教の神様、日本の神様、その他どんな野蠻な土人たちでもそれ／\神様をもつてゐます。しかしその方面のことを專門にしらべてゐる學者たちは、むやみに數多くの神様を信じてゐる人々よりも、たつた一人の神様があるだけだと考へる方が、文化の進んだ證據だといつてゐます

この考へ方は 神様はたつた一人と信じてゐるキリスト教信者の西洋人が言ひ出した議論ですから、餘りあてにはなりませんさういふキリスト信者だつてキリストやマリヤの御像を拜んだり、聖者たちに御祈りしたりするのですから、結局やはり祈る相手はかなりあるわけです

外國でも 昔は宗教が文化を支配してゐたもので、中世これに反抗して科學が生れました。日本では德川時代に蘭學西洋におくれてゐた文化を、外國なみに追つくために、明治以來私たち日本人は驅け足をつゞけて來ました所でこの頃やつと少しホッとした所です。その當時は外國でも宗教に盾をつく科學の全盛時代で、靈魂だの、神様だの、そんなものは嘘だ／\と決めてゐました。そのため明治大正の時代に學生生活をすごした人々はどうも靈魂や神様はないものだと思ひ込んでゐます。そして神様とは良心のことだとか、自然の法則のことだとか、いゝかげんにごまかして、自分々々にも言ひ聞かせ、人にも敎へてゐました。ところがもと／\靈魂はないものといふ建前から、神様があるといふ考へは出て來る筈のものではありません

どう實驗 して見ても姿の出て來ないもの、働きのつかめないものは、信ずる氣になれないといふのが、昔風の中年の科學者の本心です。しかし自分が知らないものは存在しないと言ひ切るのは決して正しい科學的態度ではありません。私は見た事も聞いた事も味はつた事もないから信じませんといふべきです。神様や靈魂の有無は、未だ今の科學の發達程度ではハッキリ決められない問題ですそして科學が進めば進むほど不思議が現れて來て、それに一々確かな說明をつけて行く事が科學の任務です

しかし 少年少女たちに敎へるには、むしろあると、態は定めた方が便利です。また信仰といふ方からいへば神様に祈る時の心持ちは非常に純粹なもので、かういふ祈る心持を度々經驗することは人格完成上この上もなく大切な事です、尤も祈る相手は神だけでなく、人に對しても同じ心からな祈りをさゝげる事もありますが、これはその人をむしろ神様と考へて祈るのです。自分で自分の心に祈ることもあります。これはつまり自分を神と考へて自分の中の神に祈るわけです

科學者 とても人間ですから、心から淚を流して祈りたくなる時が、まじめなすなほな人間ならかならずある筈です。草にも蟲にも祈る場合があります。機械にも藥品にも祈る時があります。かういふ心の働きの不思議さはなかなか動物實驗ぐらゐでは判斷に出て來ません。人間の心の働きを科學的に自分自身を材料として調べて行つて、やつといつかは見出すべきもので、實驗室で手品のやうに出せるものではありません

感想

塗りかへる

『大地』と『聖なる米』について

新居格

私はいま、アメリカの作家パール・バック女史の『ザ、グッド、アース』の第二部の翻譯にとりかかつてゐる。當分、私はこれに精力を注いでゆくことにならう

『ザ、グッド、アース』——『大地』は支那の農民小說で、バック女史はこれを書上げるためにわざ／\支那の農村に出かけてゆき直接に農民たちの間から現實的なテーマを取上げたのであつた。この一篇を書いたゝめにバック女史は國民政府から迫害を受けたさうでその一つの事實すらが『大地』の內容を雄辯に語つてくれてゐる。翻譯に從ふ私としても、當然のことながら愼重な努力を傾けようと思ふのである。

或日、私は某新聞の記者の來訪を受けた。ちようど、そのとき私は『大地』の原書に眼を通してゐたが、話題はいつか『大地』のことに觸れて行つた。記者の話してくれたのによると『大地』はいまメトロ社で映畫化されようとしてゐるさうである。未だ撮影中ださうだが、『大地』はかつて幾度か上演されて脚光を浴びたことがあり、しかしいつも評判が惡かつたやうに、決して映畫になるやうな種類の小說ではないと私は思ふ。

話は變るが先日、アーノルド・ファンクが日本にやつて來た。改めて書くまでもなく、『聖山』『モンブランの王者』『マッターホルン』等を製作した監督であるが、さうした山岳映畫の製作者の來朝にふさはしく、其日はひどい雪が吹き荒れた。そしてまた、間もなく發表されたのは、日本に滯在中、彼は富士や北國の山國などを取り入れて映畫をとるといふのである。『聖なる米』といふ、ちよつとおかしな感じもさせられもする映畫ださうだが、よくきいてみると、それは『大地』の映畫化なので、つまり『大地』の映畫化の故智であつた。——とすれば、私も興味の深まるをおぼえたわけで、そのことについて知つておきたいと思ひ、いろ／\と映畫關係の知人にきいたりして調べてみた。ファンクのすぐれた技術をもつ映畫監督が、いまの日本の現實を主題として『大地』を映畫化さうといふのであるから、ちようど翻譯にかゝらうとしてゐる私は直接的に烈しい關心を持たされずにはゐなかつたのである。

しかし、私は失望した。むしろ怒りにちかいものさへ感じた。『聖なる米』は未だ撮影が終つてゐないので何とも云へないわけではあらうが、しかしそのテーマはあらましこんなものである。

ドイツに留學してゐる日本の青年が、ドイツの女と戀愛して結婚するために日本につれて歸つた。そしてその青年は兩親に結婚の許しを乞ふわけだが、どうしても許して貰へなかつた。兩親がかたく拒みとほした理由は、息子の嫁になるべき女の眼色がちがつてゐるといふことだけだつた。さうした日本の暗くて陋つた封建性に、青年は敗けてしまつた。青年は日本人の女と結婚することになり、男への信賴と愛情とを唯一つの力として遠く日本にやつてきた可憐なドイツ女は破れた胸を抑へてまたドイツへ歸つてゆく。これだけで、齒がゆいものを感じてならぬ青年の不がひなさであるのに、その上青年は滿洲へ渡つて農業に從事することになる——新しい機械をうんと使用して、新しい沃野を拓かうと云ふのである。かういふ事をきかされて、私はあきれたのである。そのテーマが愚劣であるかどうかはさておき、パール・バック女史の『大地』がかうまで歪曲されて映畫化されようとしてゐることに、ある意味で、事實私は胸を衝打されたのである

私は感じてゐる。今日といふ時代の空が全く暗すぎる憂大であることを。

私は先日『文藝懇話會』といふ雜誌を讀んだ、春は遠い、といふことが實感としてぴんときた。

『大地』の作者、パール・バック女史は『大地』を書いたゝめに國民政府の亂暴な手によつて支那を追はれた。そしていま、その『大地』がこんなふうな形で映畫化されようとしてゐるのを私は目前に見ねばならない

このごろ毎日のやうに『大地』の原書にむかつて、私としては精一ぱいの努力を注ぎながら、私はさびしさが胸を蝕まれるほどに感じずにはをられぬのである

尾崎士郎と浪花節

『人生劇場』の大當り以來、原稿の注文殺到して大景氣の尾崎士郎この時とばかりさかんに呑みまはつてゐるが、呑めば必ず一くさり出さずにはおかない浪花節自慢は景氣の方と正比例していよいよさかんになつたものだ

『おい、文學の話なんかつまらない、止めろ！そして俺の浪花節を聞け』

と、ばかり、醉ふたら、手當り次第の人間をつかまへて——角力では文壇の橫綱だからつかまへられたらそれきりだ——ゆうに三十分くらゐはあの下手糞な浪花節をきかされるところが、こないだおでん屋でつかまへた男がなんと、選りに選つて浪花節學校の生徒だつたから堪らない

『雲右衞門ですか、雲右衞門ならそこんとこをかうらたふんですよ』

と、訂正されて、士郎、あざやかに天狗の鼻をへし折られて『ウウム』とうなつてゐるところへ橫合から助け舟あり——

『成程、尾崎の方が、技術的には大學生と幼稚園の子供くらゐに下手だが、しかし、尾崎の方が浪花節の精神をつかんでゐる』

この、妙な論理の主は高田保であつた

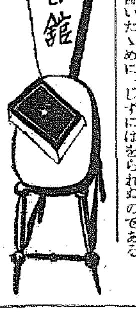

凡人淨土（相馬御風隨筆全集第一卷）

相馬御風氏は年少既に詩魂と文才とをもつて知られたが、今から二十年前、鄕里越後の糸魚川に歸つて以來專ら一茶翁と良寬上人との研究に沒頭し、隱れたる資料を探つて紹介し、その眞價を味得せしめたとは聞く人の知るところである、氏の隨筆集はこの一事だけでも既に稀代の寶典であるのに、更に氏の詩魂より湧出する感想と身邊雜事についての悟得とを併せ盛つた全六卷の本全集は天下無比のものである。第一卷凡人淨土は氏が鄕里に退住前後の心の動搖から漸く鄕土生活に安定を得かけた大正の五六年間の隨感隨想の記錄を主として收めたもので、氏の精神生活の推移が素直に語られてゐる（一圓、東京麴町下六番町、厚生閣）

日本名文鑑賞（明治後期）

日本名文鑑賞全六卷は古代より昭和の現代に至る日本の名文を蒐めてこれに註解、解說、鑑賞を附して解り易く面白く佳さを容易く知らしめやうと企てられたものである、第一回配本（明治後期）は自然主義文學の隆盛期から明治末期に及ぶ最も新人を多く出した時代の代表的名文を網羅したもので藤村、花袋、獨步、秋聲、荷風、白鳥、青果の活躍、漱石を中心としての餘裕派文學の展開など各方面の名篇を採擇し、更に新聞文學、宗教文學などにも及び鑑賞眼の清新さを發揮してゐる（一圓半、東京、麴町、下六番町、厚生閣）

商特約取引の研究

早川京郎、玉利高之共著　商特約取引の本質及び現狀を分析考察し、その正しき姿を究め、特長と缺點とを研究し、更にこの取引の將來を記述せるもの、卷末には主なる特約取引關係規程類を附錄す（一圓、東京、神田、錦町明文堂）

電氣工事讀本

東京電燈株式會社編　今回遞信省當局が電氣工事人取締規則を發令したがこれによると電氣工事人の資格を得るには同省の電氣工事人試驗に合格するとが條件となつてゐる、本書は東京電燈株式會社の社員で實務に堪能な數氏が永年の實地經驗を基礎とし編纂したものでその內容は簡明な技術を容易に理解して得るやう平易に說いた電氣工事に携はる人々の惱みを解決するに最も適切な書である（一圓二十錢、東京京橋銀座六丁目東京電氣商品株式會社）

科學と知識

（三月）色刷に繪原子の構造と人工放射能は最近科學の最尖端に躍る極微世界の謎を赤裸々に解剖したもので本文竹內博士の極微世界を探る科學利器と相俟つて本誌中の白眉である、グラビヤのモダン化された艦型は本文主力艦の防禦力とともに興味を惹く、その他運動講話、科學界の偉人傳、隨筆、圖解科學等（五十錢、東京、神田錦町科學知識普及會）

旅

（三月）特輯グラフは豪雪地方の明け暮れを如實にスナップしてゐる、特輯の搭に春を呼ぶは臨春向きの一篇隨筆には長谷川、岡本、村松、若山の諸氏が執筆、旅行文學のいろ／\も本號から復活した（三十錢東京、神田、鍛冶町、日本旅行俱樂部）

月刊ロシヤ

（三月）ソ聯邦中央執行委員會議長モロトフのなした外交演說を稻原勝治、大西禮二の二外交評論家が論駁してゐる、滿蒙十餘年最近歸朝せる川谷商務官にソ聯邦の近狀を訊くの一文はソ聯の近狀を覗ひ得て興味深い（三十錢、東京麴町丸ビル、日蘇通信社）

生產者發言の第一課

地方物產販賣斡旋の展望

（下）京阪を目指し進出した府縣出店

農林省經濟更生部では、各販賣斡旋所に對し、販賣斡旋事業の經營上、支障となるべき事項及び販賣改善上參考となるべき事項につき答申を求めるところあつたが、その回答を綜合すると大略次の如くである

經營上支障となるべき事項

一、產地側に關する事項

（イ）產地に於ける出荷販賣の無統制、若くは出荷統制の不充分なること（ロ）拔け駈け的若くは思惑賣買等のために依る個人出荷、直接取引のあること、（ハ）生產單位小規模に原因する多量注文の際の品不足若くは品不揃（ニ）出荷者側の送荷遲延、又は送荷中止（ホ）出荷及販賣統制方針の不徹底（ヘ）所屬組合員中自覺不十分な者のあること等

二、生產品に關する事項

（イ）見本斡旋の場合の實物の品等劣惡（ロ）生產物の荷造包裝等の不統一（ハ）生產品規格の無統制若くは不完全等

三、市場側に關する事項

（イ）中央卸市場の複數制即ち會社の亂立に因る荷引競爭等のために起る販賣統制の混亂（ロ）價格の變動相場の異動等に因る一方的解約（ハ）需要の減少消化不能等のための荷受拒絕値引强要等

四、其の他

（イ）連絡通信のための費用の多額に上ること（ロ）農產物販賣の嵩むこと（ハ）船舶鐵道等の輸送運賃の高率なること殊に遠隔地よりの輸送運賃に於て然りである（ニ）事業費の不足宣傳の不徹底（ホ）市場問屋の信用程度不明な場合（ヘ）市場と產地の聯絡不十分（ト）輸送設備の不完全等

販賣改善上參考となるべき事項

一、生產方面ノ改善に關する事項

（イ）栽培品種の選擇統一（ロ）生產機構の改善即ち共同組織による生產（ハ）農產物生產品目規格の全國的統一

二、出荷方法の改善に關する事項

（イ）產地に於ける出荷統制の强化（ロ）條件附委託販賣より無條件委託販賣への指導等

三、販賣統制機關に關する事項

（イ）販賣取引系統の一元化（ロ）取引相場を左右し得るが如き特殊統制機關の設置（ハ）販賣組合農業倉庫の販賣統制力の强化（ニ）生產販賣機關の橫斷的連絡協調（ホ）販賣事業の全國的統制機關の設置（ヘ）各地方斡旋機關の統制と指導の設置（ト）配給に關する全國的機關の完成等

四、市場產地の連絡機關に關する事項

（イ）產地及び市場の經濟ブロックの結成（ロ）取引に關しての紛議調停機關の設置（ハ）信用調査機關（ニ）强力なる產地及び市場の連絡機關等

五、輸送の改善に關する事項

（イ）鐵道及び船舶の運賃低減の實現（ロ）輸送の方法及び設備の改善

六、其の他

（イ）融通資金の充實（ロ）消費團體との聯絡（ハ）重量制（米）の實施（ニ）中央卸賣市場機構の改善統一等

家を建てるなら

廿坪の家に疊廿枚

これが日本建の標準

◇……若しもお金があつたら、私はこんな家が建てゝみたいな——これは誰しも一度は描くゆめです、さて若しその夢が實現した時、あわてなくても濟むやう、充分考へておきませう

◇……どんな家でも、二つの要素に大別することが出來ます、一は直接使用する部分、一は間接使用の部分です、前者は、客間、居間、食堂など、日本家屋で疊を敷くところ、後者は廊下、緣側、便所、風呂場など、日本家屋で板敷のところです、大まかにいつて、一つの家全部の二つの要素はほゞ同じ廣さを占領します、ですから、日本家屋だと、疊數がそのまゝ建坪の數を示す勘定になります

◇……そこで、最初に胸算用をするとき、疊が二十疊ほどほしいと思へば建坪も二十坪ほどと見當をつけ、逆に二十坪しか豫定がないと思へば疊數は二十疊だから八疊一つ、六疊二つにしようといふ風に目算が立ちます、坪當りの經費はといふと、最低五、六十圓、高級住宅では百二三十圓から百七八十圓といふところ、二千圓の豫算があれば坪あたり百圓で、二十坪の家が出來上ります

◇……五尺の身體を容れるに足るだけさ、といひはいつても、まさか、犬小屋のやうにはゆきますまい、最小限度ひとり當り四坪の廣さはどうしてもいります、それも夫婦二人きりだから八坪でいゝといふわけには行かない、せめて建てるなら廿坪ぐらゐのを、といふことになるのです、さて買つたにしても借りたにしても、兎に角敷地が手に入つたら、その敷地の上にどんな配置で、どの向きに家を建てたらいゝでせうか、先づ日當り通風ともによろしきやう、庭は南側に、家は北寄せに配置します、切りつめた敷地ならばなるべく北側に凹凸のないやうな間取りを考へます、北に出つぱりなどつくるとそれだけ家が南に移ることを考へねばなりません

◇……家は和式か洋式か、さては超モダン流線型か——といふことになりますが、先づこんな考へは容器雜學と心得てよろしい、二十圓數位の家に洋客間をつけるのは無へ物です、同じ間でも洋間は固定的家具がありますから、日本間より坪數が要ります

春川高女バザー

『春川』高等女學校では去る二十九日から二日間バザーを開催、生徒の手藝品を卽賣し、觀覽者で賑つた

ワシントン記念日に

日本の櫻を記念植樹

日米親善の櫻として、東京市が米國首府ワシントン市に贈つた櫻は、其後毎年美しい花を開いて、ワシントン市民の眼を樂しませてゐるが、二月二十二日のジョージ・ワシントンの記念日にはワシントンが櫻の木を切り倒したといふ世界的逸話を思ひ、ワシントンの事蹟を記念する爲めワシントンが幼い頃彼の生家からフレデリックの町へ行くのに通ひ慣れたヴァージニア州ナパハノック河の堤防に四百本の櫻の植樹式が行はれた。四百本の中二百本は駐米大使齋藤博士が寄贈した。此の植樹式には米國各地から著名の士が參列したが、面白いことにはジョージ・ワシントンは非常に逞しい體格の所有者で、シルバー・ダラー（米國の重い銀貨）をナパハノック河の一方の岸から投げ、百碼（三百尺）もある川幅を優に越して向ふ岸に屆かせたといふ逸話があるので米國政府は智德だけでなく健康の優れた偉人として、ワシントンの記憶を喚び起すためにワシントンの銀貨投げに倣ひ有名な野球投手ウォールター・ジョンソン君に銀貨を投げさせた。ジョンソン君見事に銀貨を向ふ岸に投げたので、觀衆一同の拍手喝采はしばし鳴りも止まなかつた

外交時報

三月上旬號　每月二回發行・一冊五十二錢

新議會と外交問題……半澤玉城
歐洲の新情勢と獨佛……西澤英一
滿洲建國第四年に際し……滿洲全權大使 謝介石
倫敦及び巴里會談……青山公彥
伊エ紛爭の形勢を望見して……法學博士 米田實
ル大統領政權下のインフレ……市川泰次郎
世界經濟の回復……大平進一
軍縮決裂の史的考察……海軍中將 田中耕太郎
日支調整の時期……大西齋
最近の支那學生運動……法大教授 堀眞琴
本位政策の二潮流……平尾彌五郎
各國軍需工業の政治連繫……明治學院教授 清水博
日支不侵略案の再檢討……太田宇之助
蘇聯の對日滿支經濟關係……前同文書院教授 和田喜八
支那の內債借換問題……早大講師 井村薰雄
外貨制廢止とソ聯邦の動き……馬場秀夫

外交時報社　東京丸ノ內・振替東京一五八八六

朝鮮語講義錄

內鮮專門家諸氏執筆　斯界唯一の指導機關（見本進呈）

◇月額六十錢◇三ヶ月一圓七十錢◇六ヶ月三圓四十錢◇一年（全期）六圓五十錢◇
◇右合本　總クロース上・中・下三冊一組美裝函入　特價六圓五十錢（送料五十錢）
◇特典　右一年分又は合本の前金申込には『朝鮮語試驗問題並に講義集』（定價一圓送料十六錢）を一冊贈呈す

本講義錄は斯界唯一の指導機關にて內鮮專門家諸氏の執筆に係り會話、文法、翻譯法を初め必要科目を網羅し其の講述の平易にして懇切なること世上既に定評あり、年々施行さるる第三種試驗合格者は殆ど本講義錄讀者を以て占めつゝあり、以て效果の顯著なるを知るべきである（全部印刷濟につき前月分にても同時に發送することを得）

普通學校朝鮮語讀本譯解

◇卷四出づ（送料共五十六錢）卷一（送料共三十四錢）卷二（送料共五十六錢）卷三（送料共五十六錢）

わかり易い朝鮮語會話

從來、內地人に取り比較的學習困難とされてをる朝鮮語をわかり易く初步一般的知識を習得せしむべく平易簡明に講述し昭和五年度總督府改定諺文綴字法を準據したものである定價一圓送料十六錢（內容見本進呈）

京城太平通一丁目 朝鮮通信社內　朝鮮語研究會　電話本局(2)四五一二番　振替京城七六六番

牛田式 噴霧器

△構造堅牢、壓力强大▽
△果樹、蔬菜、園藝、消毒用▽
型錄進呈　在庫豐富

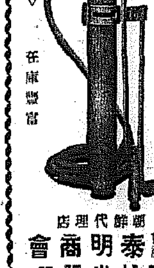

朝鮮代理店　合資會社 泰明商會 京城出張所　京城府黃金町一ノ一一八　電話本局三三〇一番　振替口座京城五五〇三三番

北鮮東滿版

羅津の橋梁入札

【羅津】本年最初の市街工事入札として廿六日午後二時邑事務所で緑町と羅南二丙地に架設する橋梁工事が入札に附されたが一萬四千八百五十圓で西田明穗氏に落札

道路と下水改修で 借金が殖える
豫算總額は八十一萬圓餘 あすから清津府會

【清津】十一年度の豫算案を審議するべき府會は愈よ五日から五日間毎日午後一時から開會と決定し前田府尹は二日招集告知書を發した、十一年度豫算總額は八十一萬一千七百八十五圓でその内譯は左の如くである

▲歳入 經常部二九三、四五一圓 臨時部五一八、三三四圓
▲歳出 經常部二六〇、五七三圓 臨時部五五一、二一二圓

なほこれを最初の豫算六十六萬一千三百三十圓に比較すると十五萬四百五十五圓の増加で、歳入經常部では六萬三千七百六十四圓、臨時部では八萬六千六百九十一圓、歳出經常部では六萬二千六百六十二圓、同臨時部では八萬七千七百九十三圓の各増加を示してゐる、七十三萬圓内外に落着くものとみられゐた總豫算が一躍八十一萬餘圓となつたのは明治町、港町間の道路改修工事の外に敷島町、大和町、壽町及び幸町の一部に對しても道路並に下水改修工事を施行することゝなつたためで、それだけ起債額も増加する譯である、結局十一年度豫算の増加は經濟事業たる高抹山遊覽道路築造の外新規事業として道路下水改修工事、上水道擴張、西津貫昇埠頭埋立、汚物掃除改良等の緊急事業費計上によるものである

匪賊團歸順

【咸興】二日咸南國境情報=還江縣公署から十三道溝森林警察隊宛の無電通報によれば匪首王太平、双侠の合流匪約二百名は長銃二十挺、同彈藥一千四百二十一發を攜帶し鴨首新海の一部十二名は長銃二十二挺、彈藥二百四十發を攜帶して二十七日何れも無條件歸順した

西湖津漁組 總代會

【咸興】西湖津漁業組合では廿八日總代會を開催、十一年度豫算を決定した、一般豫算十八萬四千九百五十一圓で主な支出は貸付金一萬圓▲委託販賣代金前渡及立替金五萬圓▲共同購入品代金三萬圓▲事務所新築費一萬六千圓▲共同設備費九千四百四十四圓▲借入金償還六萬三千八百三十六圓▲漁村振興指導費九百圓等であり別途に四萬一千八十一圓の漁港修築費の特別會計がある

船大工さんの 珍しい講習
改良漁船を造る 咸南水産會の試み

【咸興】咸南水産會は本年度一萬七千餘圓の豫算をもつて船舶講習會▲鰯油新設補助▲漁船遭難救済▲水産製品實地指導講習會▲水産品研究會並に即賣會▲明太肝油檢査▲北海道明太漁業視察等の輝かしい業績を收めてゐるが新年度は船舶の建造をもつて新記各項の5ち漁船實施を必要とする事項の外に改良漁船普及獎勵の基礎工作として船匠講習會を開催すべく講師の招聘その他に關し關係方面と交渉中である 新計畫の船匠講習會は道内在住の船匠から希望者を集め講習期間中に一二隻の改良漁船を建造せしめ新造船は實費をもつて希望者に讓渡しその實績を考慮して五回から三隻四隻と講習期間中の建造數を増加する計畫である この點に對しては管内各漁業組合から早くも建造希望續出の狀勢で事業計畫の前途に大なる期待がかけられてゐる、即ち講習員の建造する漁船は實費一千圓程度と豫想されてゐるが改良漁船建造には帆船三分の一、動力機船四分の一は道費の補助があるため七八百圓を投ずれば優秀な改良漁船を獲得されるためであり、これ等漁船が實際漁撈に從ふに至れば建造希望者は一層増加するものと期待されてゐる

咸南の結核患者

【咸興】今年から本格的な豫防撲滅運動を開始すべき結核が咸南道内には昨年末現在五千三十四人もある、その内譯は肺結核三千六百八十六人その他の結核一千三百四十八人と推計されてゐる

これは意外怪我の功名 奇勝蝀龍窟に新名所
測量の食ひ違ひから 世界一の新洞發見
從來の三大洞を合せても及ばぬ 闇に叢立する白粧怪石

【新義州】世界最大の鍾乳洞として世界的名聲を博してゐる寧邊郡蝀龍窟は今回はからず鐵道局で施行中の出口隧道工事の喰ひ違ひから偶然にも大鍾乳洞を新發見するに至つた、場所は現在の鍾乳洞の最奥とされてゐた萬物相に極小の窪洞が發見され、隧道工事のため掘つてゆくと盡く切れ意外にも現在の蝀龍窟中最大隧道といはれてゐる金剛洞、降仙窟、萬物相も何の、その、この三つをよせても尚あまりあるといふ大鍾乳洞が發見されたため鍾乳石の叢立、上に垂下する鍾乳矢、大石筍等文字通り目を奪ふくやうな純白鍾乳で近く寫眞に撮り新發見の喜びを一般にわかつことになつた、測量作業から喰ひ違ひのため受けた損害は四千圓といはれてゐるが、この怪我の所である

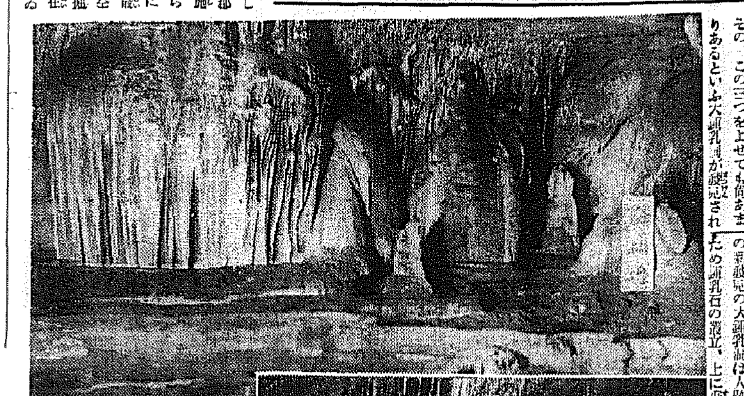

惠山防護團 團則を制定

【惠山鎭】計畫中の防護團設立について宿田邑長の手で具體案成り、去る二十九日邑會議室に官民三十餘名集合、準備委員會を開き團則を制定した、結團式は三月十日である、因に第十九師團管下の防護團は清津、興南、惠山の三ヶ所である

供電の不足に對し 板ばさみの府電
監督官廳から嚴しいお達示 火力發電案未完成を氣に揉む

【平壤】府電では昨秋西鮮電氣内に八百キロの變電所を假設して船橋里方面へ五百キロの配電を行ひ砂町變電所の能力不足を補ひ今冬の需要期を糊塗し得たが府の發展とともに動力用電力も電燈も激増しつゝあるので兩變電所を合せた四千四百キロでは到底無事供電し得ず、しかもこれを放置する時は何時事故の發生を見るやもはかられないので、遞信當局は最近府電に對し電力供給能力の急速な擴張と送電上の安全を期すべく警告を發し同時に道に對しても府電の今後の擴張計畫に就いて至急報告を命じた、道當局では保安課で府電の電力需給狀態につき詳細な調査を行ふことになつたが、火力發電問題が調査中で未だその終了を見ず從つて第二變電所の新設にも着手し得ない中間府當局は全く進退何れにも板ばさみの形である

藥草の濫採防止
生産過剰に悩む咸興藥令市 咸南衛生課の對策

【咸興】客年末の咸興藥令市は藥草の生産過剰により販賣難に陷り遠く大邱方面まで販路を開拓して漸く處分した結果、價格も著しく低下した上に濫採に伴ふ野生藥草根絶の憂ひもあるので道衛生課では鮮內藥草商に此路指導統制するものに限り地域內生產藥草價格の三分の一までは總額三萬圓を限度として濫採防止資金を融通し、客主の搾取から救ふと共に藥令市に吸收する▲主な集荷地に於いて藥材價格に對し半額まで前渡の方法も講ずる▲各營林署、山農指導監督事務所に對し需要見込數量を按分した採取割當を行ひ濫採防止の効を圖る等の方法により生産過剰、濫採防止に努むる一方には極力咸興藥令市を利用せしむることに決定したなほ本年度からは過般の北鮮開拓事務打合會の結果、咸南北の全部と平北の一部から產出する藥材は全部咸興藥令市に出品することに決定してゐる

咸南の小作爭議

【咸興】昨年中咸南道内に發生した小作爭議は咸興郡の調査未了を除いて百十二件で概ね小作地引上げ又は小作權問題に基因し關係地主九十四名、管理人七名、小作人百三十七名に達し部落には安邊の三十八件が最高である

輝やかしい 地方振興の實績
副業收入六百六十萬圓 咸南社會係の調べ

【咸興】咸南社會係では十年度の地方振興實績表を完成した、同表によれば(增減は對前年) 國語普及率九四%國旗揭揚台建設三●〇一六基▲勤農共濟組合貯金六〇●七四圓增の六〇●七四三圓▲自作農地收支表三三圓六三錢增の一一●一圓〇八錢▲養蠶小作組合個人收入一三二一圓五五錢增の一五二圓五五錢▲畜牛生產四〇%增の九二〇▲改良溫突洪口習及率七〇%增の二五%と各方面とも著しい進展を示し婦人の屋外出動延日數三十一萬九千餘日副業收入六百六十萬一千二百五十七圓、各種貯金二十二萬二千四百九十六圓、民營社會七百十一ヶ所に達してゐる

陸軍記念日 茂山の行事

【茂山】來る十日の陸軍記念日の行事について郷軍分會では去る廿九日各方面の關係者十數名を事務所に集め協議の結果左の通り決定した
護國神社遙拜式、官民合同攻防演習、分列式、軍事講演(九日小學生、十日一般のため)祝宴、軍事映畫會、宣傳ポスター貼附、戰死者遺族並に傷病兵慰問

坡州の賭博

【茂山】坡州郡州內面輸谷里高斗間(三〇)外六名は去る八、九兩日、同郡密亦洞基方で賭博をやつたことを州內駐在所員が探知、去る二十日一味を檢舉嚴罰に處した

改つた早婚の弊
女十五歳未滿が僅か一組 內鮮人の離婚一組もなく 波穩やかな元山

【元山】昨年中の元山に於ける離婚數をみると內地人側は頗る家庭圓滿振りをみせ偕老の契りも目出たく一人の離婚者もない、朝鮮人側も亦極めて少數で、こゝもと內鮮人共に四海波穩かな年を送つてゐるが朝鮮人では男二十歳以上二十五歳まで、女十五歳以上二十歳未滿が二組、男二十五歳以上三十歳未滿、女二十歳以上二十五歳未滿が一組、分別盛りの四十歳以上五十未滿の男女が一組、その他三組、合計六組の離婚があつた、また同年內の結婚數は內地人が四十二組、朝鮮人が百四十四組で前年より內地人は一組、朝鮮人は八組殖えてゐるが內地人の結婚年齡は夫の年齡が二十五歳以上三十歳未滿、妻の年齡が二十歳以上二十五歳までが二十六組で一番多く、四十歳から五十歳までの男が四十歳未滿の婦人と結婚したのが一組あり、朝鮮人の方ではまだ女十五歳、男十七歳未滿が一組、十七歳以上二十歳までの男と十五歳以上二十歳未滿の女との緣組が十二組もあるが二十歳以上二十五歳未滿の男と十五歳以上二十歳未滿の女との結婚が四十三組でこの年頃が多數を占め早婚の弊は全く跡を絶つてゐる、なほ現在の配偶者數は內地人が二千一組、朝鮮人が九千四百六十八組、外國人が百八組、合計一萬一千五百七十七組で前年より七百二十七組殖えてゐる

內鮮結婚は 十三組

【元山】昨年末の調査による府內在住者の內鮮人結婚數は十三組であるがこのうち內地人にして朝鮮婦人を娶つたもの工業者が四人商業及び交通業者が一人公務及び自由業者が一人、その他の有業者が二人、合計八人、朝鮮人で內地婦人と結婚した者は商業從事者が五人である又國語を解する朝鮮人は、男二千百十三名、女六百六十九人、計二千七百八十二人、國語を解せざるものは男五千八百十六人、女七百八十人計五千八百六十六人、總計八千六百四十八人で全朝鮮人々口の二割三分強となつてゐる

元山府民の お里調べ
筆頭は山口縣人 內地人總計一萬人

【元山】十年末現在に於ける府內在住內地人のお里調べによると北海道五一人、青森縣五六人、岩手縣九二人、宮城縣一三六人、秋田縣七一人、山形縣一〇八人、福島縣一〇七人、茨城縣七〇人、栃木縣六九人、群馬縣七一人、埼玉縣六五人、千葉縣五五人、東京府一七二人、神奈川縣六六人、新潟縣三三五人、富山縣一二九人、石川縣一五三人、福井縣一四九人、德島縣九三人、香川縣一三七人、山梨縣八〇人、長野縣八〇人、岐阜縣九〇人、靜岡縣一二〇人、愛知縣一七四人、三重縣一四七人、滋賀縣一四五人、京都府一七〇人、大阪府一五二人、兵庫縣二四四人、奈良縣五二人、和歌山縣一〇〇人、鳥取縣一四一人、島根縣一六一人、岡山縣三六二人、廣島縣四八一人、山口縣一●四〇三人、福岡縣六九五人、佐賀縣三四四人、長崎縣一●〇六〇人、熊本縣六三三人、大分縣五七五人、宮崎縣九六人、鹿兒島縣四二八人、沖繩縣四人、總計一〇八二二人で前年より六百八十五人增である

府民の職業

【元山】昨年末現在の府調査によると府內に於ける世帶數は一萬二千五百三十九世帶であるがこれを職業別に示すと
▲內地人 二千二百六十一世帶(二千二百十六戸)の內農林及び牧畜業が二十五戸漁業及び製鹽業六十七戸、工業が百七十四戸商業及交通業一千六十六戸、公務及び自由業六百二十七戸、その他有業者三十戸、無職百八十三戸で前年に比すると總計に於て百十一戸增
▲朝鮮人 九千九百七十二世帶(九千九百三十二戸)のうち農林及牧畜業二百三十七戸漁業及び製鹽業二百二十三戸、工業九百七十四戸、商業及交通業二千五百二十五戸、公務及び自由業六百五十六戸、その他有業者三千八百七十九戸、無職四百七十八戸で前年に比すると總計に於て四百六十三戸增
▲外國人 百九十一世帶のうち農林及び牧畜業五十四戸、工業三十三戸、商業及び交通業八十六戸、公務及び自由業十六戸、その他有業二戸、前年より六戸減
▲支那人 百七十九戸のうち農林及び牧畜業五十四戸、工業三十戸、商業及び交通業八十六戸、公務及び自由業五戸、その他有業二戸で前年より二戸減

惠山鎭公普の 豫習の波紋
父兄の不當處置に 內地人側でも對策

【惠山鎭】上級學校入學豫習生から新代を徴收して問題となつた惠山鎭公普校では突然豫習を中止したところ同校父兄會はこの程懇急總會を開き、校長と懇談の結果、豫習を續行することになつたが、その席上、右事實を報道した新聞紙の不買及び朝鮮人側の集會には當該記者の出入を拒絶することを決議し、その旨各方面に通送したが、右は內鮮融和上面白からず學校側の態度も輕率とし內地人側では遺憾の意を表し近くその眞相を闡明する模樣で成行を注視されてゐる

乾凍明太魚 北海道の相場

【咸興】二日北海道から乾凍明太魚の相場表を入手した、最近の建値は一等品二十一圓、二等品十九圓、三等品十六圓とあるが北海道物は六百尾一梱を單位としてゐるから咸南の現在相場上物二千尾一駄八十圓に比較すれば約十圓の安値であり依然朝鮮明太魚の大敵である

勇士の英靈を慰む
會寧の追悼會

【會寧】記念團主催の滿洲事變關係戰沒者追悼會は去る廿九日午後一時から本願寺で執行、官民二百餘名參列のもとに四十三勇士の英靈を慰めた(寫眞はその追悼會)

飲んで大喧嘩
腹を蹴られ 瀕死の重傷

【羅南】咸北鏡城郡朱乙溫面溫河生、鐵道業人車保仁(二八)は二十八日午後十時頃羅南道立醫院にかつぎ込まれ、二十九日に至り重態との報を得た羅南署では直ちに調査に着手した、同人は腹を蹴飛ばされ腸が破裂したゝめ病院では腹部の切開手術を施したもので重態のため本人について深く取調べられないが同人が僅かに洩らしたところによれば去る二十七日夜十一時頃羅南の上町洞飲食店崔某方に立寄り、居合はせた鄭地の區長高某の伴某と農業羅俊商金鎭玉の兩名と一緒に三四本飲酒して同家を立ち出で、歸途、路上で、後を追かけて來た右兩人と喧嘩して散々蹴られた記憶があるといふだけで、泥醉のために喧嘩の原因も判らぬといふのであつて羅南署では二十九日午後關係者を喚問取調べ中

武道の華ひらく
咸興體協の咸南武道大會 本社旗爭奪の盛觀

【咸興】咸興體育協會主催の本社寄贈優勝旗爭奪第一回咸南武道大會は八日(日曜日)午前十時から咸南武德殿で開催される、道十二組柔道八組の參加を見る盛大な催しで現に柔劍道とも咸興警察署の猛稽古してゐる大師の動きに多大の興味がかけられてゐる

寒稽古納會

【羅南】憲兵分隊では去る廿六日管下南陽、羅城、新阿山各分遣隊の隊員を召集し午前九時半から武道寒稽古納會を催した

故齋藤子追悼詩

【洪原】今般齋藤內府不慮の逝去に對し、小坂總督府(?)氏は左の如き誄詞を故人の靈前に贈つた

東洋人物稱頭第 何事蒼然不考終
新聞驚時欲無語 哀相飛雪灑哀風
凶音一出世皆驚 非但洽吾慟失聲
如公勳業更何得 青史長傳不朽名
懐昔際會無限月 千里神交莫我加
已矣餘生難再合 臨掌遺書淚如麻
與公一識廿餘年 深在恩光何海如
捧讀御題北州城 無護英魂訪我居

螢雪の功

元山商業 第十一回卒業式を六日午前十時から擧行、卒業生は二十八名、受賞者は左の諸君
▲優等生 南貫鎬、宋燦玉、朴鍋俊、金順石▲五ケ年皆勤 ...
(寫眞右上から南貫鎬、宋燦玉、左上から朴鍋俊、金順石の諸君)

開城商業 第十四回卒業式を去る二日午前十時から擧行卒業生三十三名、受賞者は左の諸君
▲優等生 李奉九(知事賞)柳英乾、李敦九、崔爾完、河口隆太▲五ケ年皆勤 金昌鳳、金在寓、崔永鐵、李奉九、柳英乾▲同精勤 孫漢植
(寫眞上段から李奉九、柳英乾、李敦九、下段同崔爾完、河口隆太の諸君)

羅南中學 第八回卒業式を一日午前十時半から竹内知事を初め來賓多數列席裡に擧行、今回の卒業生は六十二名であつた、因に知事賞を受けた中野五郎君は平均點九十四點で同校開校以來の好成績である、受賞者は左の通り
▲知事賞 中野五郎▲五ケ年皆勤 上野修、梅津一史、曾根精一▲同精勤 中野五郎、高木眞利、青木茂

家傳 サンレイ 藥にまさる無臭にんにく

無臭にんにく 家傳サンレイ
▲精力を増進して元氣になる。▲やせた人がメキメキと太る。▲率蓄をつけ眼疾を豫防する。▲にんにくの主成分より成る。▲劇の藥と違つて効力が絶對。
定價一圓五十錢
京城府黄金町一ノ二五 京城 蒜靈商會

カスミ網
極上絹糸製 式間 貳圓也 參間 參圓也 五間 五圓也
京城府明治町一丁目(交番前) 漁具 網商 秋岡商會

サヤマ ガラス ミクマ
京城本町 政田

鐵道省御用・商工省御推奬 抜き荷絶對防止 守屋式 鉄線荷造機 帯鉄荷造機

新案登錄 耶光榮 釜山府本町二ノ七 滿鮮總代理店 迫間商店 長電話八一七番

教育圖書出版 株式會社 以文堂 京城寬勳洞・振京一〇二七五番

妓生見習美人數名 ノーチップサービス 名物 神仙爐 本町 朝鮮館 地階キリンホール

中西トンテ 中西トンテ 振替京城一〇二七六 電話本局二八四八番

淋疾・黴毒 塩井皮膚科

株式會社 彰文堂 ブング 振替京城五〇九五番

麻絲。綿撚絲。麻綿。ミシン絲 麻布。マニラロープ。絹紡細絲 【其他工業用麻綿絲各種絲】 帝國製麻株式會社製品 帝國製絲株式會社製品 末廣綿紡株式會社製品 朝鮮專屬販賣部 愛國商行 京城府黄金町一丁目 長電話本局(2)二九〇四番 振替京城五九九五番

於金鮮清酒品評會 毎回連續 優等賞受領 賞盃 ハマツル 釀造元 濱田酒造場

普通傳染病病室完備 イケダ小兒內科病院 京城府南山町一丁目 電話本局(2)二二三四番 池田勝三

海上安全週間
けふから一週間に亘り 事故皆無を期す

【釜山】三月二日から八日まで一週間半島の全沿岸を舞臺として、催される海上安全週間は朝鮮としては最初のものだけに各道水產課、漁業組合その他の船舶關係方面と各海事出張所とは打つて一丸となり、海難防止と海上安全第一のスローガンを織込んで、初期の目的を貫徹すべく大いに努力してゐるがその計畫内容は左の通りである▲三月二日安全デー▲三月三日整備デー▲三月四日訓練デー▲三月五日操練デー▲三月六日愛護デー▲三月七日規律デー▲三月八日修養衞生デー

これに伴ひ釜山水上署にあても此の期間中は特に釜山の海上安全を期すべく船舶係り外署員總動員し港内に碇泊せる船舶の交通一齊取締りに當り、航海證、碇泊證等の設備を缺くものには一層の取締を行つてその安全を期すると、又同時に釜山に居住する此の方面關係者の名士には放送が依頼されることになつてゐる

仁川でも各種の施設

【仁川】海上安全週間は二日から一週間に亘り海難防止と海員の心田開發を高唱する週間中の催しは遞信局の指示により、各海事地で實施されるが、仁川海事出張所では既定計畫に基き、週間の意義を深め實施に努めることになつた、又海難に對する技術の向上、船舶の安全に重點が置かれ、八日夜は各方面の權威を集め東洋軒で『海と船』に關する座談會を催す、なほ一般に海洋の認識を强めるため、宮町に海洋標語を掲示し、夜間斷なく電燈を明滅せしめ大海原を想起させてゐる

水原小學校 上級志願增加

【水原】小學校の本年度卒業生中上級學校入學志望者は左の通りである▲京城農業三▲京城工業三▲昭和工科四▲京城中學三▲龍山中學六▲京畿商業四▲善隣商業一▲城東中學三▲京城第一高女五▲京城第二高女六▲仁川高女一▲京城女子實業三▲水原家政女學二九

仁川商議の紛糾足踏み
伴議員辭表を出し 一先づ慰留に努む

【仁川】商議の紛糾に乘り出した□が、後一歩といふところで成らず今後の態度につき愼重考慮中の伴議員は二日藤谷理事の手許まで辭表を出したが、同氏の辭任を惜む人々により慰留され三日頭辭任を留保し、兩者の圓滿解決に最後の努力を試むべく今、明日中に調停のため積極的に動きかけることになつた模樣である

國粹會支部決議

【仁川】仁川國粹會支部では二日村山理事長宅で緊急役員會を開き商議紛糾について對策を協議し左の如く決議した

吾人は國憲を重んじ國法に從ふ國粹の本義に則り制令に準據せる合法的仁川商工會議所會頭不信任決議を一部利業者の集團たる組合の決議を以て否定し去るが如きは自治機關に對する破壞運動なりと認め其の暴擧の撲滅を期すと同時に虛構無根の捏造記事を掲げて當仁川支部長吉田秀次郎氏の名譽信用を毀損するが如き言論機關に對しては吾人斷じて其の暴戾を容認せざるを表明す

邱南鐵道の建設
鐵道當局の動き好轉期待
ちかく關係地方代表大邱に會合 今後の運動方針を練る

【大邱】大邱南部線鐵道期成會では二日午前十時半から、商工會議所で委員會を開催、森副會頭から去月廿五日、李南原邑長、韓居昌邑長、吉田大邱商議理事と共に鐵道局當路に陳情要望した經過についての報告あり今後の運動方法について協議した結果、先づ高靈、居昌、南原の沿線各地で一齊に運動を起すこととなり七日同地期成會長が一致を大邱に召集協議の上で具體的運動方針を決定することゝなつた、なほ今回の運動によつて鐵道局でも意嚮好轉し近日中に江原課(?)設課長が、同線の實地踏査を行ふこととなつてゐるべくであるがこれ等不良聯の一掃を期することになつた

教育道場 建設の準備着々進捗

【仁川】朝鮮人子弟に關する内鮮融合の教育道場建設計畫は着々進み五日午後七時から府廳で第一回理事會、六日午後七時から府尹官舍で第一回名義人會を開き諸般の實行計畫を樹てる筈である

釜山府域の擴張
いよ／＼實施期迫り準備進む 西面に出張所新設

【釜山】行政區域の擴張に伴ふ府行政事務の大膨脹に備へるため釜山では四月一日の明年度から西面に府出張所を特設して一般事務取扱ひ編入新府民の便宜を圖る事に決定したが執務内容は土木、財務、社會、學務の各係にわたる…里朝鮮人舊洞長が…三千圓で原因取調べ中

十六日まで電話の至急開通申込みを受理する近年電話の需用著しく增加し申込み殺到してゐるが架設料は百八十圓、加入登記料十圓を

變態的酷寒
卅二年來の新記錄 慶南の麥作大祟り

【釜山】釜山測候所の發表によれば二日の寒さは最低零下八度四分で測候所創設以來三十二年間かつて見ない變態的寒氣でこれがため道産業部の調査によれば道内の麥作三割減收となり已むを得ず道當局としては春麥の獎勵をする豫定であると

黄金の夢儚なし
採鑛に失敗し詐欺まで働き あはれ鐵窓に泣く

【仁川】黄金の夢に踊つてけふは囹圄の身となた、〃歪められた産金熱〃に浮れる人々にこれは話きた實話……本籍慶尙南道梁山郡…村生れ京城水標町五九崔□□□□鄕田貞三(?)は昭和九年二月、京城櫻井町五一朝野如則氏の江華郡佛恩面三同岩里と三成里に跨がる一鑛、未許可の富平郡良道面仁山里と□興里に及ぶ二鑛區の鑛區になした八千圓の貸付回收の方法として一鑛區を讓り受け、三成里に事務所を設置、前記良道面□□□□里を坑道監督と經營の任にあたらしたが、産金意欲極めて貧弱で鑛業がとれず德大や鑛夫は日に日にちつて行くので、背に腹はかへられず、未許可鑛區の三星里と三興里に跨る鑛區を試掘したところ案外成績がよいので、前記した三人は既許可鑛區といひふらしこれを德大から入鑛料又は前納金として二千六百八十二圓、この外未進、二千三百十五圓を騙取、德大に七百二百四十三圓(價格七萬三千四百二十圓)を採金せしめたことを、江華署で探知、昨年秋逮捕され一應同署で取調べの上、仁川法院支廳に送られ永田上席檢事が鑛業令違反及詐欺罪明白となり、朝鮮鑛業令違反及詐欺罪として二日附京城地方法院の公判に回付された、結局罪田に七萬三千四百二十圓を追徴される模樣である

他人の娘を二度も賣る

【大邱】無智な農夫を欺いてその娘を娼妓に賣飛ばした犯人慶州郡甘浦四八二料理屋甘浦李國夏(?)は同郡興村里農業崔德祚の二女崔金子(?)を子守として昭和八年二月頃滿洲國興安嶺省王爺廟で經營する料理屋一樂に連れて行き酌婦として二年間こき使つた上本年一月大邱に連れ戻して西内町の日光旅館に泊り、こゝで同女の父崔の印鑑を濫用して私文書を僞造し八重垣町遊廓朝日樓に七百圓で賣飛ばしたこと發覺、大邱署に檢擧

平澤の急設電話

【平澤】郵便所では去る一日から

酷寒再襲で麥作大被害
再度の芽生え、も またしても凍結

【固城】昨年末以來酷寒の襲來で固城の麥作は萌芽が凍結して甚大な被害を蒙り農民は憂慮してゐたが解凍と同時に最近更に芽が生えて一縷の希望をつないでゐる折柄、去月二十二日の降雪と共に酷寒襲來萌芽は更に凍結して愈々凶作は免れない狀態となつた

統營の火事

【統營】一日午後十時頃市外明井

九龍浦漁組事務所改築

【浦項】多年の懸案であつた九龍浦漁業組合事務所の改築は十河組合長、松原理事の奔走で本府の補助を受け灣内の一部を埋立て漁撈物販賣を考慮して最新型の建築を行ふ事に決定、二十七日京城、大邱及地元各請負者の入札に附した結果、一萬六千八百圓で九龍浦の小野工務所が落札した

大邱農林卒業式

【大邱】大邱公立農林學校第二十四回卒業證書授與式は來る五日午前十時半から擧行される

國旗掲揚通達

【仁川】府では六日の地久節には必らず國旗を掲揚するやう三日府民に通達した

空を護れ
非常時に備へて 仁川の武裝
いよ／＼防護團を編成し 府民總動員計畫

【仁川】護れ、吾等の都市を―非常時に備へ港都仁川ではしばしば防空演習、市街戰を實施して府民の國防思想を喚起したが、いよいよ『仁川府防護計畫』を樹立、全市に非常時の武裝を施すことになつた、即ち府の區域をもつて防護區域とし、防護機關を編成これが統一のため仁川防護團本部を設置し、さらに防護區域を宮町、山根町、牛角里の三區に分ち區防護團は各洞丁に區防護團は更にこれを數個の分團に、防護分團は更に區分し而して防護の總指揮官には仁川府尹があたり、警護、警報、消防、交通整理、避難所整理、防毒、配給、工作の九ケ班にわけ防護團を編成、月尾島は特別區として特設機關を置く筈である

その他細目については目下府當局で立案中、三月中に一切の計畫が樹てられ、防護團結成と共に總だめしの府民總動員の演習を實施する豫定である

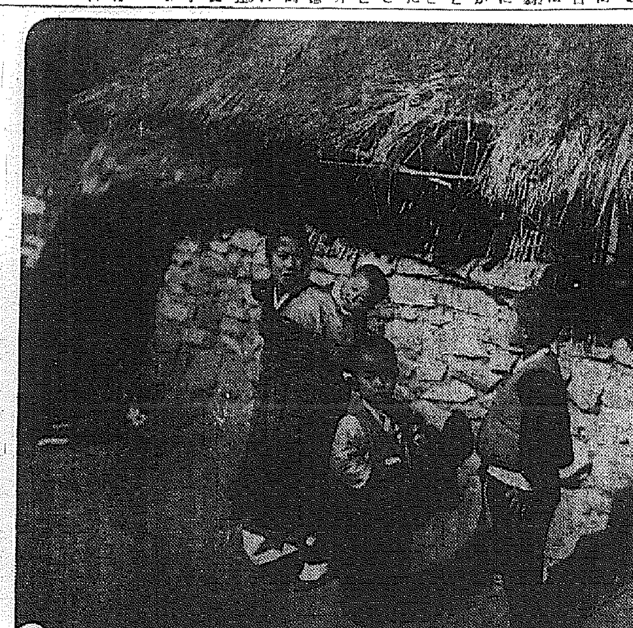

春暖や戀し―廣州スケッチ

結婚ハイキング
初戀ケ丘の頂上で 初の結婚式
大日ハイキングクラブ員 嚴肅に誓ひ實行

【大邱】大日ハイキング倶樂部員の結婚ハイキングについては既報した通りであるが先づそのトップを切つて來る八日會員文相吉君と宋福姫の結婚式が行はれることゝなつた、場所は大邱前山の名も初戀ケ丘で…イキングの趣旨に基き非常時にして神聖なる山頂でスルメを肴に水簡の盃に冷酒を酌んで多幸な新郎新婦のために祝賀を擧げるといふ實にハイキングにふさはしい儀式で會員は當日午前九時までに大邱驛兵隊附近に集合、新郎新婦を先頭に前山に登ることゝなつてゐるが何しろ嚴格な朝鮮の慣習を飛越しての試みとて各方面の人氣を呼んでゐる

仁川の道路お化粧
來年度新規計畫に盛り 斷然北東部に主力を注ぐ

【仁川】府民の保健と都市の整備の一端として十一年度に施行する府の土木事業は下水溝改修、路面改修の二つをあげられてゐる、下水改修工事は、東部朝鮮人の密集地帶花平橋から松峴里防潮堤に至る延長四百米所謂松峴里線、防潮堤の取付部には五連の水門を裝置し、幹線下水渠の左に十米の道路を開設、他の一線は山根町線で、中學校下を六門下通り築港に出でそれより龍岡小學校横に至る延長三百五十米、以上の總工費四萬六千圓、また路面改修即ち舖裝は、外里郵便局前線一千二百二十米、幅員十一米、花町三角地から仁川驛前へ五百五十米、幅員十六米、第一棧橋附近二百米幅員十九米、宮町、新町地内二百六十米幅員七米この四線でいづれも『マカダム法』舖裝とし總工費十一萬圓が計上されてゐる、以上の土木事業はミナトを明粧、近代都市としての面目を輝やかすことになら う

短期貯藏籾
いよ／＼八萬餘石開放 慶北精米業者喜ぶ

【大邱】慶北道内に於ける短期貯藏籾は三月一日から開放されたが總在數量は約八萬石、玄米二萬一千石でこの外先高見越しによつて農民が自由に入れたものも多くあるが、しかして目先相場さへ强ければ放出も增加するものと見られ、これがため原料不足をかこつてゐた精米業者は大喜びである

産組の精練工場
大邱府外にいよ／＼建設 組合加入者も續出

【大邱】大邱産業組合は既報の如く府内の中小機業者の結束によつて客年十二月早々に生れ爾來着々その一路を辿つてゐるが、その精練工場地は府外山洞と決定してこの程千五百坪の敷地買收も終り去月二十九日分割測量をなすと共にこれが設計を澄川氏に依頼した設計終了次第建築に着手することになつてゐるがこれが着手は本月中旬頃と見られてゐる、而して一萬組合加入者は續出の盛況である

大邱府新豫算 査定を終る

【大邱】大邱府昭和十一年度豫算は各課の査定を了し門脇府尹の手元で更に嚴密な査定を行つてゐたが廿九日漸く全部の査定を終つたそれによると一般府費百五萬圓で十年度より約十五萬圓增加、これに特別經濟を合して約百六十萬圓に上つてゐる、その事業の主なるものは飛行場、市場移轉、プール

平穩な馬山府會
一瀉千里で豫算案審議進み 初日すでに二讀會

【馬山】馬山府會は二日午後一時四十分から開會、出席議員十九名(上原議員外四名缺席)宇野府尹開會を宣するや、高津議員動議の一讀會は歳入出一括上程、一讀會トップを切つて水道料收入二千二十五圓增加、繫船壁使用料等につき永々と質問、西田議員の發言で詳細に質疑應答することになる

▲高津議員　繫船壁荷揚場使用料の方法、土地坪數割、土地增價稅の内容、消防組中央進出に對して補助金を支出せよ、市街地整備の方針は如何

▲打越内務課長　繫船壁荷揚場使用料は許可を與へて徵收し消防組に對しては中央進出を設定後に追加豫算を計上する意向である、市街地計畫は本府の都市計畫令施行後指令を待つて根本的に確立するものである

▲清水議員　現在施工中の道路の狀況及道路鋪裝費一萬一千圓の計上理由如何

▲金土木主任　十年度の新道路五線の外一線を加へたので豫算を追加した、右六線計は一部を除く外本年度には全部竣工の豫定である

▲松本議員　府吏員數、給料慰勞金總額、京町の鋪裝道路の效果火葬場移轉改築及屠牛場移轉改築の理由、西京洞牛市場跡の將來の方針如何

▲清水議員　事務費の人件費が非常に膨脹してゐるが府廳移轉のためかこれは經常費に計上すべきものでないか、又火葬場、屠場の移轉改築の原案具體的に說明せよ

▲金土木主任　昨年竣工した京町の簡易鋪裝は地盤が全面的に固いのと維持修繕に要するローラがないため豫期の效果は擧げる事が出來なかつたが本年は特にこの點に留意して施工する方針である、市街地計畫は認可指令を俟つて先づ地域の選定から計畫し新穴西工、方面を整備する

▲宇野議長　人件費の膨脹は府廳移轉のためでなく自然增加である

▲常松議員　舊馬山幹線道路改修は多年の懸案であるが本年度豫算に計上してないがどうしたのか、積極に通ずる新馬山側の道路、及踏切の施設方針、鋪裝道路整備順路、火葬場移轉後の取扱方法は如何

▲金土木主任　市街地計畫が確立しないので、臨港道路は目下鐵道と交渉中である

▲清水議員　附加稅は高率である、負擔輕減の意なきや

▲宇野議長　附加稅は各地と大差ないが戶別稅は人口の關係で大都市より幾分高率なのは止むを得ぬ

この時五十嵐議員から一讀會打切りの動議が出たが清水議員や西田議員の反對意見が出て續行

▲清水議員　漁港の浚渫工事を計上してないが理由如何

▲金土木主任　埋立工事の關係で見合してゐるが近く施工する考へである

この時府尹の發言で二讀會に入ることゝして休憩、午後四時再開、二讀會に入るに先立ち全員委員附託となす事に決定、委員長の選擧結果、松本議員が當選、委員會は三日引續き午後一時から開會することゝし午後四時二十分閉會した

清州高普卒業式

【清州】高等普通學校では來る五日午前十時半から第八回卒業證書授與式を擧行の筈

人の動き

▲慶尙北道管下達城郡農村振興會產業視察團一行八十五名は三月一日午前九時着列車にて來馬し直に自動車に分乘し咸安郡漆西里指導部落視察

▲慶尙北道高林先進地視察團一行十三名は三月十二日來馬府内各方面の施設狀況視察の爲め來馬の豫定

あつちこつち

【長湍】去る二十九日郡内靑年團總會開催

【長湍】普通學校では去る二十九日大成校學藝品評會開催

專賣特許 保温保冷 材料販賣 工事請負 東京 伊藤保温工場 朝鮮出張所 京城府岡崎町九番地 (電話龍山五九八番) (湯淺商店内)

新發賣 Columbia
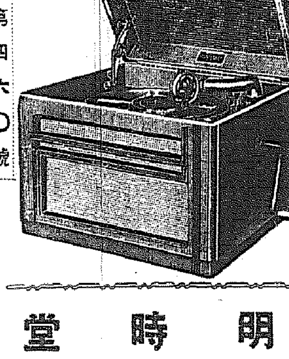
高級性能器の大衆普及化！ キャビネット 全面鏡磨出し マホガニー仕上げ モーター 瑞典スプリング鋼 二重モーター 金屬部 總クローム 鍍金 加工 木部 長音 道 裝備
第四六號 金六十〇圓
京城驛前 明時堂 電話本局(2)四四二 三三四 〇〇四 四五四 時計部 寫眞部 蓄音器部

資本金五百萬圓 一、當會社は確實を本旨とし御便利に業務御取扱可申候 一、當會社は損失を公平且つ迅速に支拂可申候 電話又は御一報次第社員參上可仕候
日本共立火災保險株式會社
本社 東京市京橋區銀座西六丁目三番地五 京城出張所 京城府本町三丁目三九番地(電話本局長一五六六番) 取締役會長 原銀吾 出張所長 三鍋才次郎
鮮内代理店所在地 京城、仁川、水原、清州、公州、大田、江景、鳥致院、大邱、金泉、浦項、慶州、釜山、馬山、晋州、統營、群山、裡里、光州、木浦、麗水、全州、井邑、順天、海州、沙里院、平壤、鎭南浦、新義州、元山、咸興、清津、城津、會寧、雄基

驅虫用粉煙草 京城府禮智洞二六五 發賣元 今村洋行 電話光化門六九番 振替京城二〇〇二番

内科 小兒科 神經科 北島醫院 京城本町四丁目一五五 電話本局三三七四番

忠南長項驛前 仁井田醫院長 醫師 仁井田博 電話長項三一番

橫濱火災 京城府錦町 支店 電話光化門(3)一三三八番

トミズル ルラア エルナカ フェルトカナメタルタイル セメント防水劑 マノール 便大安 器商 御注文ハ高切レス内三 京城黄金町三丁目 吉川洋行 電本七〇六

灘銘酒の代表 菊正宗 樽詰 壜詰 本嘉納商店

健康兒童 虎の巻

鎌倉にある東京市鎌倉臨海學園では、東京市內小學校の體の弱い子供を三ケ月づゝ收容して健康教育を行つて居りますが、成績が非常によく、子供は見違へる樣に頑健になつて歸ります。その健康教育の方針は、▽出來るだけ日光にあたる事（健康兒も三日に一度は日光浴す）▽何でもよく嚙みよく食べて榮養を良くする事、▽運動、▽清い空氣、▽程よく休みよく眠る事、▽清潔、の六つで之は家庭でも是非實行したいものです

醫學智識

肺結核患者と榮養に就いて

醫學博士　糸川欽也氏談

凡そ機械の原動力は石炭によるが如く、人體の活力（エネルギー）は食物によりて補給せられるものであることは、誰しもよく知り拔いて居る事柄であります。

結核患者は特に體力の消耗が甚るしいので、これを食物によつて適當に補充して行かねば、身體は次第々々に衰弱して來るのであります。のみならず身體の榮養が良くなると全身に活氣が漲るのでありまして從つて結核病竈に於ける修復機能が旺盛になります。即ち結節の周圍に結締織の增殖が盛んになつて病竈部と健康部とを全く隔離して了ひ、其上抗毒素とか、溶菌素等の發生によつて結核菌と其毒素に對抗し、結核の治癒の凡ての條件が誠に都合よくなるのであります。故に結核の治療に當り

身體の榮養をよく

して一定の體重を維持し、三ケ年を經過したならば結核の治癒は確實となり、將來再發の虞れ全く無しと放言しても誤りでないと私は信じて居るのであります。

この原理を履き違へて、只無暗に榮養食を與へればよいと考へて一にも榮養食、二にも榮養物といふ風に家族の者から患者に強ひる傾向がありますが、之は所謂ひいきの引倒しといふやつで、胃腸を害して食慾を減じたり、或は下痢を起して結局は却つて痩せることになります。（中略）

大體肺結核患者は、その體質上から先天的に胃腸の弱い人が非常に多いのであります。即ち大抵の人は胃弱、緩症、胃下垂、胃擴張或は胃カタル等の病氣に罹つて居る樣であります。この樣な

胃腸の弱い患者に

大量の榮養食を與へた處で、完全に之を消化し吸收する事は出來ないのでありますから、不消化物として胃腸に長く停滯してある間に醱酵したり、或は腐敗して瓦斯を發生し胃腸の機能を誣へたり、食慾の減退を來したり、腹痛或は下痢を起して、肥滿するどころか却て痩せ衰へることになります。

であるから肺病患者の榮養療法については、先づ胃腸の健否を充分に診定する必要があります。そして其程度に應じて消化吸收の出來る最大限を與へることが最も理想的です。此點を誤つたならば折角心をこめた高價な山海の珍味も却つて胃腸を害する毒物を與へられたと同じ結果となるものであります。之と反對に、病氣の恐怖と心配の煩悶から往々神經性の消化不良を來すことがあります。かゝる際は結核は必ず全治し得る病氣であるといふ原理を說き聞かせ、之を癒す爲に充分な榮養を要するから、力めて食を攝らねばいけないといふ事を理解させて勇氣をつければ、次第に食慾が增して來て、且つ消化吸收をもよくすることは決して至難ではありません。

榮養療法の根本問題

として如何なる食物が肺結核患者に適當であるかといふに（一）榮養價の多いもの。（二）消化し易いもの。（三）各自の嗜好に適するもの。（四）調味を巧にすること。（五）適當に調理法を變更すること。以上の五つが完全に備はれば理想的であります。榮養價の多いもの、消化し易いもの、必要なことは論ずる迄もない事でありますが、尚各自の嗜好に適する事は頗る肝要です。自分の好きな食物であれば一目見たゞけで食慾は亢進して直に胃液の分泌が始まり、たとへ大量を食しても消化吸收が容易となるのです。

いくら好きな食物

でも毎日續けて食べさせられたら嫌になるのは當然ですから、目先を變へて適當に調理法を變更することは申す迄もありません。十數年前までは榮養價を熱量（カロリー）で計算して、この人は幾らのカロリーが必要であると算出して居たのですが、動物實驗の結果、化學的純粹な蛋白や脂肪や含水炭素を如何に適當に組合せてカロリーに當てはめても、動物は發育せずに二三ケ月で斃死します。こ

ヴイタミンDが食物の中に少いと發育が惡くこんな曲つた足になり、ムシ歯が出來ます。それを防ぐには日光によく當り、又ヴイタミンAとDの最も多いミツワ肝油ドロップスを服むのが一等です。

の謎を解決せんとして多くの學者は苦心研究の結果、遂にヴイタミンといふものを發見したのであります。故に

完全なる滋養食

といへば蛋白、脂肪、含水炭素の外にヴイタミン類及び無機鹽類が含まれて居ることが必要條件であります。殊にヴイタミンAは私の行ひました動物實驗の成績（日本結核病學會第一回總會に於て發表）によれば、結核にかゝつたモルモットに對して著しく榮養を佳良ならしめて、結核の治癒に好影響を齎した事を認めたのであります。

肝油の中にはヴイタミンA及びDが多量に含まれてゐます。從來の經驗上、肝油が肺結核患者に對し偉効を奏することは、諸學者の共に認めて居るところでありますから、結核患者はなるべく肝油を服用されたいと思ひます。併し肝油は服み難くて一般向きしないのはその缺點であります。

殊に婦人や小兒に

は、どうお勧めしても駄目なことが多いのであります。この樣な時にはミツワ肝油ドロップスを推奬して居りますが、お菓子の樣であるから、嫌がらずに知らず知らず肝油を攝取することになり其結果も好いやうです（下略）（家庭醫學新報一四〇號より轉載）

日英米佛獨國特許、河合藥學博士創製のミツワ肝油ドロップスは

子供の性質と榮養
明朗なヤンチャン 陰性の從順

小學校で、榮養甲の子供と榮養丙の子供と、性格がどう違ふかを調査した結果、甲の者は勝氣で積極的で快活であるのに反し、丙の者は內氣で消極的で從順、さうして甲はヤンチヤンですが丙は從順で、それは心の缺陷のための從順で甲の者に斷然劣る事は否定出來ません。又丙に大きな事をする能力が無いのも、體力の劣る事が原因で、成人した後社會の敗者となる運命を擔はせられて居るのは可哀さうではありませんか。之等の子供は早く榮養を良くして頑健にせねばなりませんが、其食物を調べて見ると甲の者でさへヴイタミンが不足して居り、丙の者はとてもひどい不足で之は先づ一應子供に必要なヴイタミンA・D・Bの豐富なミツワ肝油ドロップスの樣に効力確實なヴイタミン劑を服ませて不足の榮養を補給する事が急務です。

お産が樂で 母體の衰へぬ 秘訣

某夫人はお產の度に體が衰へ、生れた子供も弱いので種々研究した末、或方法を遂行した處、それからは

お產が樂になり赤ちやんも丈夫に發育したといふので其秘訣を伺つて見ますと、姙娠中に髮の毛が拔け、齒が弱くなり、容色の衰へるのは、お腹の子が發育する爲の榮養素ヴイタミンを母體から奪ふ爲に、母體がヴイタミン不足になるからです。そこで姙娠中から産後にかけてミツワ肝油ドロップスを服んで見た處、果して大成功であつたといふのです。

ミツワ肝油ドロップスは、ヴイタミンA・Dの含量が鱈肝油に十倍乃至五十倍の醫評肝油に、榮養ヴイタミンB・鐵・カルシウム・燐・キナ等の滋養劑を配劑し、完全に乳化してあるので消化吸收が頗る良く、從つて胃腸を害せぬからヴイタミン肝油劑としては最も勝れて居ると云はれ、多くの醫學大家も推奬して居ります。

その一顆のヴイタミン含量が、普通肝油の約五瓦に相當するので、小供は一回に一、二顆、大人は三顆服めば効果十分であります。

定價は三十顆小罐入六拾錢、五十顆壜入壹圓貳拾錢、二百顆壜入四圓五拾錢で、全國有名藥店及び和洋酒食料品店、雜貨店、百貨店等にありますが、萬一品切等の節は賣捌元の東京日本橋區兩國ミツワ石鹼本舖丸見屋商店藥品部へ注文せられたし（送料不要、振替か小爲替又は郵券も可、東京市內は一罐一壜でも配達します）

文獻說明書、及びミツワ肝油ドロップス見本品、郵券五錢封入新聞名を記し御申越次第送呈。

野崎肛門科　入院隨意　京城岡崎町　電竜九九三

內科一般特ニ　呼吸器、心臟、腎臟、肝臟、諸病
佐藤內科
普通病室　隔離病室
院長　醫學博士　佐藤小五郎
京城永樂町二丁目　電話本局(2)二八八四

眺めは三階の座敷より
八景は五階の展望台から
暖かい煖房と豐富なお湯
內湯　海雲台溫泉ホテル　電話六番
客室四十三室、一泊二食室料共
自貳圓五拾錢、至八圓也

山道內科　京城驛前　電本二三三三

特製ランドセル
○一個デ卒業マデ御使用ニナル堅牢ナル當店獨特ノ製品
入學、進級ノ贈物ニ
學生手提鞄、革靴各種
マント、洋傘、學校用品
新型豐富大特賣
○三月一日ヨリ五歩引特賣
自製直賣　京城本町一　高木鞄店
電本一三四・二五四〇（本店）　電本五六九（支店及工場）

漢江一望京城唯一山水兼備の景勝遊園地
會席料理　席貸待合　貸別莊　旅館　貸船
龍鳳亭溫泉
府外鷺梁津人道橋　電話竜山一三二六番

愈々試驗期だ

勉強過度で疲れた頭を恢復せよ

頭をハツキリと整備して實力を充分に發揮せよ

試驗勉強とノーシンの活用法

□徹夜、詰め込み、猛勉強！ コーヒー、紅茶で睡魔を擊退しても、肝心の腦が疲れ切てゐたのでは万事休す

□重い頭、曇つた頭、痛い頭に鉢巻をしても、ノートの一頁さへマスターする事不可能です、ノーシンを活用するのはこの時！

□ノーシンでスツト頭が輕くなる、疲れが消え去る、そしてグツト頑張りが効く。理窟澤山よりも先づ論より證據、スグお試めしを！

惡作用なく安全！

ノーシンは痛みばかりを止める藥と違ひ、もう一つ、腦の疲れを回復し、頭をハツキリさせる獨特の藥効があります。而かも常用すれば神經の榮養をよくし、又心臟を強補する隱れた効果あり。無論、胃腸には安全無害です、これでこそ模範的頭腦藥として、日日頭腦を酷使する學生、事務家諸氏に廣く賞讃される所以です。

主効
頭腦過勞・頭內朦朧
心氣倦怠・精神憂鬱
頭痛・頭重・眩暈

受驗學童を持つ父兄へ

可愛い皆樣の愛兒が試驗間際に勉強の過勞で、頭の働きが惡くなつたり、又は頭が痛んだりして、大事の試驗が通らなかつたら、それこそ堪らぬ嘆きです。試驗の前や當日などにはよく有勝ちの事ですから一層頭の具合に御注意せられて、もしそんな場合にはスグノーシンをのませて下さい。少しの事で試驗が樂に受ります。

定價
三十錢　五十錢　一円　二円
全國藥店にあり

頭腦の疲勞を恢復する
ノーシン
受驗生の必携藥

製造發賣元　荒川長太郎合名會社

今年、花嫁羊ばかり 二千五百お輿入
技術員も濠洲へ飼育方の見學にやり
農家へ貸付も本格的開始

今年朝鮮への緬羊輸入はうんと力を入れて雌羊ばかり二千五百のコリデール種が華々しくお輿入れをすることになつた、第一回の輸入以來すでに濠洲の緬羊は一萬頭に達してゐるが種羊としての雄は、も早輸入の必要がなくなつたので今後は雌羊だけを輸入する譯で、一方今年から各道の緬羊技術員も本場のシドニーで緬羊飼育を見學させようといふので今年は咸北技師大谷一哉、平南技手一柳三郎、平北山田四郎、咸南井上筆市、本府技手中西武之助、東拓技手加瀬國彦の諸氏が來月上旬濠洲に向ひ、羊のお迎へに出發することになつてゐる

今年からは 農家への貸付も本格的に實施する譯である、これは農家の希望者に雌羊を無償で與へて、その代り翌年仔羊が生れると一等出來のいい雌羊を一頭返してもらふといふ面白い方法で、漸次北鮮畜産の實現に邁進させるものである

第二期砂防工事 全鮮一齊に四月に施行
總豫算四百八十萬圓

總督府の第二期砂防工事はいよいよ四月一日から全鮮一齊に施行するが、これに要する總豫算額は四百八十萬圓、主なるものは治山工事費二百七十四萬圓で此外に道費による工事が百廿六萬圓、國費によるものが八十萬圓であり、各道の振當額は左の如く決定した

京畿卅一萬圓▲忠南廿二萬圓▲忠北十九萬圓▲全北十六萬圓▲全南十萬圓 その他の道は大體四、五萬圓見當である

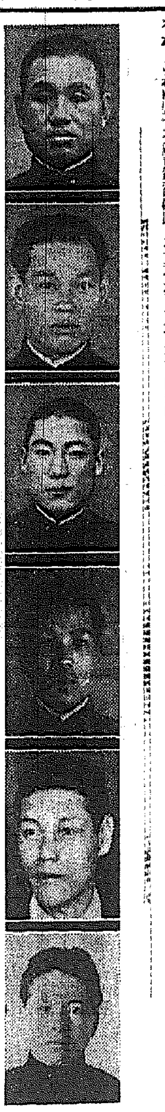

殉職警官に感激の大嵐
擧國の同情!全國警官一齊醵金
敢然!叛徒に對抗の壯烈

【東京電話】今回の叛亂部隊の蹶起に際し首相官邸及び牧野伯宿舍等に於て叛亂軍人に敢然對抗し その職責を全うして遂に壯烈な殉職を遂げた警視廳村上巡査部長外五名の警察官の行爲に對しては俄然讃辭を擧げて感激と同情の嵐を惹起させてゐる、內務省では法規によつて最高限の弔慰方法を講ずるの外、三日赤木次官は司法省および內務省內職員に對して、その俸給から

一、各局課長及び事務官は別途考慮
一、その他の高等官は百分二
一、判任官は百分一

を標準に弔慰金醵出方を通達したが、同時に警視廳では本事件直後職務を有してゐた警察官の仲間のこととして

標準額より 五圓宛多く醵出をなすこととなり全國各警察部に對しても

一、警察部長五圓
一、警視一圓五十錢
一、警部 五十錢
一、巡査 十錢

を標準とし六萬五千の警察官より弔慰金を募集されたき旨通達した(寫眞は殉職警察官上から清水、玉置、小館、皆川、村上、土井諸氏)

のぞみ遲る

釜山發京城行急行『のぞみ』が三日午後零時十五分京畿道大田驛に進入の際機關車のエキセントリック、ロット(ピストンの棒)が折れ進行不能となり機關車を取替へ京城驛には一時間遲れて午後四時廿分到着、これがため龍山行急行の廿五分延着をはじめダイヤは混亂した

京城の植樹祭
植地は安岩里に決る

本府で二日開催した第廿六回記念植樹計畫に就いての打合會の結果本府と京畿道が共同主催となつて來る四月三日京城府外崇仁面安岩里(東大門外競馬場前)の李王職所有の砂防地四町歩に一萬二千本(昨年は八千本)を植え込むことになつたが、當日は宇垣總督、今井田政務總監を初め官民約五千名が列席、ヤマハンノキ、シベリアハンノキ等の記念樹を植えることになつた

待つ!!

三日午後一時頃京城府外孔德里李某方で忠南生れ金龍童(一七)が新町で盜んだ自轉車を賣らうとしてゐるところを西大門署に擧げられた

山田代議士收容さる

【長岡電話】新潟縣第三區選出政友會代議士山田又司氏(五?)は選擧違反の嫌疑で取調中の處二日午後

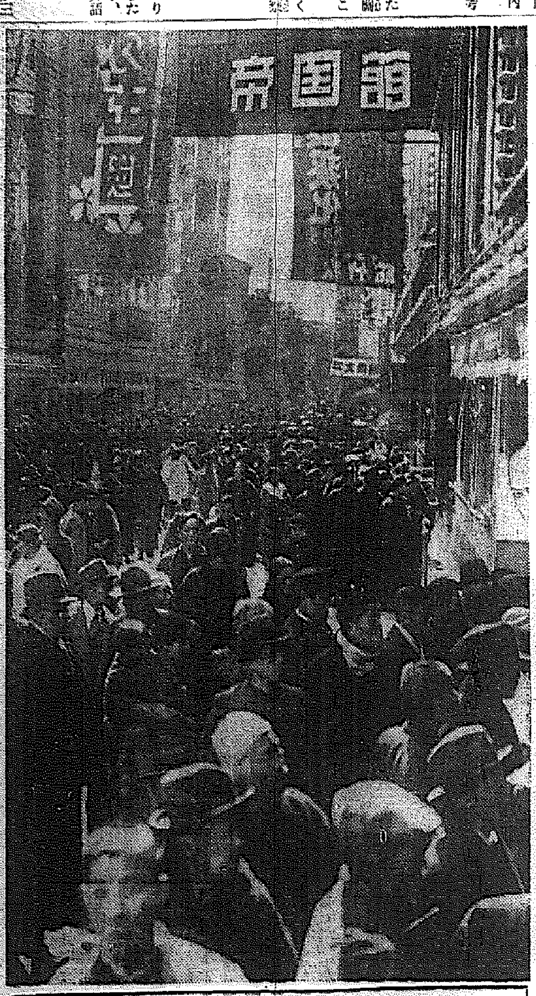

何事もなかつたやうに 賑ひ始めた淺草街

感激の獻金

平北龍川郡東下公普では兒童の愛國心を涵養するため紀元節の式後松毬を拾集した賣上金二圓廿五錢を、咸南永興郡仁興面旺上里外十六里の公私立普校及び書堂の兒童は小遣を持ち寄り五圓を國防資材に獻金したほか學校生徒の獻金は次の通り軍部に發送してゐる

▲平北昌城小學校國防一錢獻金會(四六回目)八圓七十八錢▲同新義州公立商業二圓八十五錢▲黄海道載寧公立尋常小學校(卅一回目)二圓廿六錢

▲仁川寺町小學校兒童二圓卅錢▲京畿道水原郡安寧公立小學校六圓四十四錢▲全北裡里農林學校 四圓十五錢▲忠北槐山郡牧農公普 五圓▲忠南洪城郡洪州公立尋常高等小學校 一圓九十五錢▲同舒川郡韓山公普 六圓▲平南新安州在鄕軍人分會では昨年模範分會として表彰された記念に全會員の獻金會を組織し第一回分五圓四十錢を防空器材費に▲京城本町二丁目三田政商店中原野太郎氏は一圓を慰問金に獻金した

娘の家出

京城露梁洞一七七金鉉泰長女千蘭さん(一七)は三日午後家出、鍾路署で搜査中

事故調査委員會で 賞罰を明かにす
相變らずの事故の増加に 鐵道當局いよいよ乘り出す

鐵道事故絶滅防止のため鐵道局では目下全鮮に亘つて運轉監査を施行、事故原因の摘發究明に邁進となつてゐるが、事故は依然増加の傾向にあるので、いよいよ「事故調査委員會」を設け運轉事故、線路損傷、車輛火災その他の發生に際し委員を任命嚴重に原因その他を調査賞罰の公正を期する譯である

武村選手退院す

狩で奇禍に遭ひ片足を失ひ鐵道病院で治療中だつた鐵道局水泳部選手武村清君はその後經過よく三日退院「のぞみ」で父君夫人同伴東京に向つた、下旬頃歸城のはず

さらに手を擴げ 都市青年の教化へ
先づ地方青年の中堅を講習

今井田政務總監を會長とする朝鮮教化團體聯合會では農村振興運動の強化を計る目的で來る五月十二日から廿二日まで水原高等農林學校で第九回地方中堅青年講習會を開催することに內定した、講習員三十五名は

各道知事から 推薦される文字通りの模範青年で、講師は渡邊學務局長、赤松城大教授、本府鹽原社會課長、山崎延吉、渡邊京師校長、嚴本府社會課長の諸氏である、なほ教化團體聯合會では地方青年として都市青年の積極的教化を要望してゐるのに鑑み、水原講習會における講習會終了をまつて、來る五月廿五日から卅日まで京城で(場所は選定中)第一回の都市中堅青年の講習會を開き、講習員卅五名は

全鮮各府邑 の模範青年を集めることになつた、講師の顔觸れは地方中堅青年講習會に列席する人々の外に京城府內の各學校長及び消防署長等が講師となつて毎日六時間宛都市青年の必要な知識を吹き込み、夜間は各都市代表青年のみで、有益な研究的懇談會を開くことになつたが、會長今井田總監も出席して代表青年を激勵し、都市青年の指導者を養成することになつたが、この新しい計畫には各方面から期待を持たれてゐる

陸軍記念日に 空中分列式
京城の上空の壯擧

十日京城市內で展開される第卅一回陸軍記念日を前に軍部では九日市街戰を道路で擧行するが、この模擬戰は歩兵第七十八聯隊の精鋭が、出動、鐘路一丁目の石田大尉の指揮する歩兵一個中隊、機關銃一中隊、歩兵砲隊、戰車隊の防禦軍に對し、午前九時半東大門並に東小門方面から砲火を浴せて來る鐵甲に身を固めた金少佐指揮の歩兵二個中隊との間に猛烈な市街戰を行ひ同十一時頃彼我の衝突によつて演習を終る豫定で統監には小松崎中佐が當ることになつてゐる、さらに十日の陸軍記念日は平壤から飛行第六聯隊の輕爆機三機と戰鬪機六機が午前九時廿五分汝矣島着陸を開始、三機編成で大京城を攻撃せんと爆撃を行ひ陸上部隊が必死攻擊の砲火を浴せる實戰さながらの猛演習で、演習終了後參加機は仁川、開城上空を飛行、十一時本府前で行はれる陸上部隊分列式に合し、空中分列式を擧行壯觀を添へるはずである

墜落絶命

京城漢江通六龍山工作會社工員製紙部職工金觀集(二一)は、三日午後一時四十分貨物自動車に便乘し、仁川より製紙原料を龍山驛構內に運搬中、誤つて墜落、鐵道病院で應急手當を施したが午後二時頃遂に絶命

京城府の借金
今年は四百萬圓突破
市民の爲めの設備費高まる

現在京城府民が背負つてゐる府債は第一教育部の百三萬六千圓第二教育部の六十五萬二千圓、一般經濟の三十萬三百圓を合せて百九十八萬九千三百圓に上つてゐるが、十一年度豫算に第一教育部では新設小學校建築費として廿四萬五千圓、第二教育部でも普通學校新設に用萬圓の起債をすることとなり更に新規事業盛り澤山の府一般經濟豫算の方では▲南山周廻道路費廿五萬圓▲下水改修工事費廿四萬圓▲水道擴張費六十五萬圓▲市場改修費卅五萬圓▲墓地費八萬五千圓、計百四十八萬五千圓の起債を目論んでゐて既定府債と新府債とを加へると、四百一萬九千三百圓となる

滿洲の日食 觀測
各國觀測隊

【奉天三日電通】來る本年六月十九日滿洲に於ける皆既日食の觀測は世界天文學者の興味を集め新城博士の主宰する上海自然科學研究所より二十餘名が入滿來觀の通知があつたのを始めとして日米佛獨等の各國から十名の日蝕觀測隊が繰出され滿洲各地で國際的觀測陣が布かれる筈で、既に各國各機關は早くもその準備にとりかかつてゐる

鐵道歌レコード配布

既報、鐵道局では鐵道局歌をレコードに吹きこみ約一千枚を全驛各驛その他に配布する譯

黄海道警官 武德殿に寄附

[illegible]

帝人事件公判

【東京電話】事件調書のため延期となつてゐた帝人事件は三日午前九時半から第八十八回の公判を續行、前回供述の後に引續き帝人重役永野護氏立つて帝人株買受事の內容を物語つた後契約證書に移り證書の內容につき訊問されると、これは普通の契約ではなくて信用取引であつたと説明し午後零時半休憩、午後も續行

午後再會 午後一時半再開午前に引續き永野護氏の供述に入り被告の證人藤田謙一氏が被告運の買受運動の裏面暴露をなして居る不利な證言を讀み聞かせると永野氏は

藤田は自分の買受運動が失敗したのでふて腐つて「覺えて居やがれ」とまるでごろつきのやうなことを放言した男です、そんな男であるからあることないこといつてをるので、すべてこれデマの塊りです

と否認して午後四時閉廷

し黄海道內は昨秋以來熱心な後援を續けてゐるが、今回同道警察官全員が俸給の一部を割いて醵金、三回に亘り合計三千圓を寄附することに決し、第一回分一千圓を三日警務局に送付して來た

鑛山利權屋退治の 效果あらはる
いかさま出願者激減

物凄い"ゴールドラッシュ"の波に乘つた半島の鑛山熱は、躍進鑛業のかけ聲に躍つて産金額一億圓突破を目ざし、中には高度の熱に浮かされた人々の幾多のナンセンス

悲劇を生ん で押し寄せたが、その多くは利權を目的とする一部ブローカーの暗躍で、その結果は眞面目な企業家の進出を妨げてゐるので當局では昨年夏以來惡ブローカーの暗躍を嚴重取締る事になり、既に許可した鑛區に對しても理由なく

貯鑛に着手 せぬ鑛區は許可を取消し新規許可の分に對しては十分調査の上、利權を目的とする等の鑛區には不許可方針をとつてきた結果、最近に至つては漸く一部惡ブローカーの暗躍も影をひそめるやうになり、ここに半島の鑛業も着實性を持つやうになつて來た試みに今年一、二月の新規出願件數を昨年の同期に比べてみると昨年一月一千二百九十六件が今年一月には四百二十四件、昨年二月には一千三十一件が今年二月には四百十二件といふ何れも三分の一に激減してゐるも、これを昭和九、十年度の同期に比すれば大差ないところからみて何れも健實な企業家の出願とみられ將來嘱望されてゐるなほ右出願鑛區は依然として金銀鑛が第一位を占め一月出願四百二十四件中三百二十五件が金銀鑛

三中井支店 金庫の怪
八百圓消ゆ

【大邱電話】去月廿九日大邱元町三中井百貨店支店事務所にある金庫から現金八百圓が紛失してゐるのを一日朝係員が發見大騷ぎとなり、屆出大邱署で犯人搜査に努めてゐるが、このほど同署では同支店會計主任外事務員數名を召喚取調べてみるが、與井支店長不在中(一月上旬內地出張)だけに怪事件とされてゐる

滿洲でも列車 四時間遲延

【大連三日同盟】三日午後八時四十分大連驛着豫定の第十六急行列車が關東州內二十里臺金州間において警備のため機關車のダイヤル折損列車は急停車によつて危く脫線顚覆を免れたが同列車には新京から歸途の松岡滿鐵總裁及び隨員數名が乘車してゐたため同一行は徒歩で金州まで辿りつき同驛より自動車で歸連した、なほ十六列車は急援機關車を求め約四時間遲れて大連に着いた

遞信 雇員實務講習

朝鮮遞信では新採用雇員百名の入社式及び實務講習會を京城本局で開く、本年は採用人員が例年に比し多いので學校の卒業時期其他を考慮の上左の如く二回に行ふ

第一回 入社式三月十一日、講習自三月十一日、至三月三十一日▲第二回 四月一日、自四月一日、至四月二十日

ばくち

三日午後七時から京城元町一丁目二ノ十李方で、十餘人賭博中を龍山署員が踏み込み賭博の本李炊泰外六名を逮捕し、金圓百外廿二名は逃走したので目下搜査中

スリ捕はる

住所不定李基福(二)は子供を使つて昨年十月頃京城驛井洞で二十七圓を掏摸つたのを手始めとして、京城市內外にて千餘圓を稼ぎ、活動寫眞館、料理屋等で遊んで居つたが、二日高砂館で活動寫眞見物中を龍山署員に捕はれた

二月中の家畜市場

京城府營家畜市場の二月中の成績は

▲入場頭數、牛三、二八三頭(前年同月より三三〇增)豚六〇八頭(一九三增)▲賣買頭數牛二、五六九頭(二八四增)豚四二六頭(一七六增)▲賣買價格、牛三二五、八三一圓(五八〇一四增)豚一〇、七六四圓(六、〇三三增)

淸和女塾の 家事研究展

淸和女塾では八日午前十時から同校及び綠旗聯盟(本部)で塾生の家事研究展覽會を開催

けふの天氣

晴れ

優良國產 O.M.W.

信頼と權威あるマグネット

海陸軍 各官廳 御用達

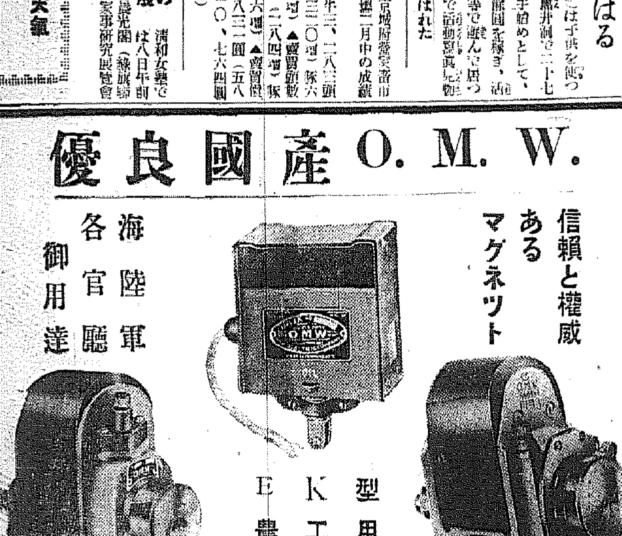

EK型 農工用

農工用FA型

農工用FF型

大竹マグネット工業株式會社

名古屋市南區熱田東町高蔵四九

電話南三三九四番 振替名古屋一四五六一番

新鋭 35ミリ型カメラ中、正に隨一の人氣―

コダック"レチナ"

¥195

レンズは鮮鋭を誇るK・A・f・3・5
シャッターは1/500迄効くコムパーラピッド
實用的で信頼出來る齣數指示計
正確で見易い光學的ファインダー附
高級35ミリカメラ中、無比の低廉

此機能で此低價、他機と御比較下さい

各地材料店・百貨店で販賣 詳細説明書御申越次第送呈

コダック知識無代贈呈

二月號出來・極上アート刷・菊判二十頁のアマチュア寫眞雜誌(毎月懸賞募集あり)

お最寄の材料店又は百貨店で贈呈致します

東京・京橋區銀座西六丁目三 コダック ジャパン リミテッド K―6

學生・生徒募集

西南學院

中學部 高等學部

公示催告

平安南道安州郡新安州面松岡里二三五番地 申立人 金日洙 不在者 朴日逹

昭和拾壹年參月二日 平壤地方法院安州支廳

寫眞 ワタナベ 本町一

皮膚科 泌尿科 鷲海醫院

花柳病專門 和田醫院

特約店募集

京日案內

家政 內地 外交 乳母 新聞 店員 別莊 恩給

特別案內 店員採用 千鳥正宗支店

本紙一萬號記念三千圓懸賞一等當選　龍舞臺上演映畫

人生謳歌（81）

森岡多作
寺本忠雄畫

ダンサー（三）

其の翌日だつた。

町燈の下で夕刊を見てゐた健次が、少し顔を昂激させて言つた。

『おい、やつてるよ。』

『なにさ？』

野上が、その紙面に顔をよせた。

『ほら、相川夫人が、ダンスホールを開いたんだ。』

『あら、どうして？』

智美も短冊をよせて來た。

『此の春、相川夫人が下邊を診察した時、職工が強硬して、夫人の顔に疵付けたことがあるね。あれ以來、相川氏は夫人と別居して、最近何んとか理由をつけて離婚したのだね。で、夫人は其の手切金みたいなもので、ダンスホールを開いたのだよ。つまり、あの疵の顔をさらして、上流社會へ、これが理由で離婚されたつて宣傳するやうなものさ。相川に對する一つの挑戰だ。』

『痛快ね。』

智美も溜飲を下げたやうな氣がした。

『こんなことを、女はどし／＼やるといゝな。』

野上は乘氣なだけに、眞剣な顔をして言つた。

『此の小さい寫眞が、それなのね。』

『ウン、インテリ相手にしてるよ。』

『此れは疵のない前の寫眞なのね！』

『さうだらうね。』

『あら、野上さん、何を考へ込んでゐらつしやるの？』

野上は遠い高架線の方を、凝と睨んで考へ込んでゐた。

『ダンサーにしちまはうか？』

野上はぶつきらぼうに言つた。

『誰さ？』

健次が不審顔で訊いた。

『槙子さん！』

『槙子さんて、誰？』

智美が、野上の遠い眼をのぞき込んだ。

『伯爵の娘です。』

『あら、あの朝鮮の娘さん、槙子さんていふの？』

『朝鮮名が、林光瓊で、内地名が林槙子です。弟が林榮圭で、内地名が林圭吉です。』

『だけど君！ダンサーつて誘惑が多いだらう？』

健次が秀でた眉を、ちよつと曇らせて言つた。

『だけど、かういふ確かりした婦人に頼み込んだら間違ひなんか、ないだらうと思ふのだよ。』

『ウン、さうだな。』

健次も、朗らか、明るい返辭をした。

『だけど、どうでせうか？、私なんだか不安だわ！彼ら監督がしつかりしてたつて、他の空氣が次第に浸んで來て、自分で崩れてゆきはしないこと……自己作用がこわいわね。』

『でも、自分で少し勉強したいつて言つてるのです。それに弟もゐるのです。ダンサーなら收入が多いのですから、弟も養つて行けるし、憲に自分も勉強出來はしないかと思ふのですが……』

『さうだね、兎に角本人に相談してごらんよ。』

健次は本人の意志を第一に尊重した。

『ぢや、ちよつと行つて、話してみよう。』

野上は颯々と出て行つた。

野上と槙子が、前相川夫人の崇ルに訪れたのは、それから六日後の日曜日の午後だつた。

槙子は新聞を見て來たといふことに、大變な好感をもつて、野上等の頼みを訊くと、直ぐに快諾してくれた。

『ダンスを覺え込むまで、チッケットを賣らせたつていゝわ……で貴郎、此の人の兄さん？』

『ぢや、ありません。』

野上は苦笑して、化粧の下にうつすらと見える、疵痕を見た。

『ぢや、愛人なのね。』

『いや、ちよつとしたお友達なんです。』

『ホ、、、、、帝かしがりやね…』

『……でも、伯爵、朝鮮の人なんでせう。』

四日番組（水曜日）

第一放送

午前七時一分（大）語學講座（四ノ三）　石井卓爾
同七時三〇分（東）朝の修養（日本婦人の鑑）（三）有智子内親王　文學博士　中村孝也
同七時五一分（東）ラヂオ體操
同八時一〇分　今日の天氣見込
同九時（東）家庭メモ
同九時一五分　料理獻立
同一〇時三〇分　氣象通報（釜山）
同一〇時三〇分（東）冊の講座　家庭に於ける子供の指導（一）幼兒と玩具　氏家壽子
正午（東）時報、日用品値段、鮮魚値段
午後零時五分（東）ラヂオコメディ　あはてた兄貴　齋藤豐吉作
配役　湯淺宏　三國周三　同　進　藤尾鋭　はま子　外崎惠美子　乗近さん　澤村い記雄　妻君　水町庸子
出演　ムーラン・ルージュ　演出　齋藤豐吉
同零時四〇分　ニュース
同二時　家庭講座　佛教の由來と經典物語（一）　安藤乾幽
同三時一五分　食物講座（朝鮮語）　金浩植
同三時四〇分（東）氣象通報（釜山）
同四時　ニュース（氣象通報、釜山）
同六時　童話　風船兵隊　山田俊盛
同六時一〇分（東）コドモの新聞　村岡花子
同六時二五分（東）基礎英語講座（二〇）　村岡博
同六時五五分（東）カレントトピックス
同七時　ニュース、天氣見込、職業紹介
同七時三〇分　講演　海上安全週間　殖産局水産課長　西本計三
（釜）講演　海難防止に就て　釜山港水先人　山本倬
同八時一〇分（東）管絃樂　一、交響組曲「五つのお話」大木正夫作曲（イ）夜のお話（ロ）不思議なお話（ハ）可愛いお話（ニ）おかしなお話（ホ）もう一つのお話　二、交響詩「村」八木傳作曲　指揮　大木正夫　新交響樂團
同八時四〇分（東）新内　稲川内の段　淨瑠璃　富士元津賀太夫　同　多賀太夫　三味線　同　仲造　上調子　同　鶴三郎
同九時五分（東）漫談　ラグビー　井口靜波
同九時三〇分（東）時報　ニュース　氣象通報　翌日の番組　ニュース再放送京城　レコード音樂
同一〇時　ニュース（朝鮮語、釜山）

第二放送

同零時五分　古談
同三時一五分　食物講座
同六時　ラヂオ世界一周修學旅行
同六時二五分　復習の時間
同七時三〇分　講演
同八時　赤壁歌外
同八時三〇分　絃樂四重奏
同九時　連續唱劇調

五日きゝ物

午前七時三〇分（東）朝の修養　日本婦人の鑑（四）吉田松陰の母　廣瀬豐
同一〇時三〇分（大）家庭講座　春先と皮膚の疾患　醫學博士　久保山高數
同二時　家庭講座　佛教の由來と經典物語（二）　安藤乾幽
同六時（名）お話　早春の昆蟲　農學博士　大町文衛
同六時二五分（京）趣味講演　現代建築學より見たる茶室　工學博士　武田五一
同七時三〇分　講演　海と船の話　仁川港水先人　島崎彦次郎
同八時（東）常磐津　常磐津三東勢太夫外
同八時三〇分（東）浪花節　小金井太郎
同九時（仙）俚謠

童話　午後六時　風船兵隊　山田俊盛

滿洲で働いてる日本の兵隊さんには方々から色んな慰問の方法が講ぜられてゐるのですが小さな小供たちには慰問し度くともどうしてもうまい考へが浮んで來ません、らんと頭を絞つた揚句貯金を引出して風船を滿山買つて來てそれで上手に兵隊をこしらへ滿洲に送つてやりました、滿洲の兵隊さんもこの奇拔な慰問品に大喜びしました　そしてこの風船兵隊は非常な手柄を立てたといふ話です

漫談　午後九時五分　ラグビー　井口靜波

近代スポーツの雄は何といつてもラグビーだ、ところがラグビーが一體何やらさつぱり知らない男が二人、一度見ねば一生の恥とばかりに見物に出かける、お互に知つたかぶつてゐるが、いざ話してみると何にも知らない、ラグビー選手のなりやなすことすることを見て、いろ／＼と漫才的な滑稽を言ひあふ、またラグビーの用語をしやれまたしやれでつとけてゆくといふ具合

甲『浴衣みたいだな、選手の背中に番號がついてゐるのは』

乙『あれは下足札みたいなもので着物をあづける時に間違へるといけないから』

甲『白いセーターを着てピリピリを吹いてゐるのが交通整理さ』

乙『なるほどねー』（おはり）

家庭講座　午後二時　佛教の由來と經典物語　安藤乾幽

佛教が釋迦牟尼佛によつて創始せられたものであることは、今更蛇言を要しません。然し釋迦が何故に佛教を創始しなければならなかつたかといふことになりますと、餘り一般的には知られてゐないやうであります。當時、即ち今から凡そ二千五六百年程前、印度では婆羅門といふ僧侶の階級が權力を振つて刹帝利、吠舍、首陀羅の三階級をしひたげ、横暴の極みを盡してゐました。極少の特權階級のために溜餘の幾千萬億の民衆が苦しめられることは、人道上から見て決してその儘には捨置かれない問題であります。けれどもそれには偉大なる革新者を求めなければなりません。その革新者となつて時代を救ひ、而もその數を以て過、現、未の三世を救ふたのは實に壬子悉多太子即ち釋迦牟尼であります。彼は太子の位も、美しき妻も、愛しき我が子をも捨てゝ人類救濟のために戰ひました。彼は出づべくして出で、時代の要求によつて當然現れなければならぬ聖者でありました。隨つて佛教は時代の要求によつて生れ出でたることは明かであります。かくて印度は救はれ、支那は救はれ、朝鮮も、日本も、東洋のあらゆる國々が救はれたのであります。その救へは小乘と大乘とに別れ、まことに意味深遠な教へでありますが、決して我々が容易に理解出來ぬ程むつかしいものばかりではありません。小乘部の阿含經や、大乘法華經中の長者窮子の物語りの如き、趣味的興味を

京日臨時將棋（1）

七段▲池田卯八　六段△來代吉三郎
（圖は六八銀）迄の局面）平手香交　平手先香

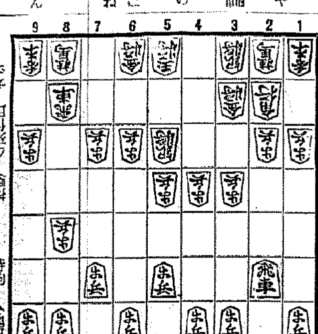

（持駒）▲池田氏　歩　△來代氏　なし

△三四歩　▲七六歩　△八四歩　▲二六歩　△八五歩　▲二五歩
△三二金　▲二四歩　△同　歩　▲同　飛　△二三歩　▲二六飛
△六二銀　▲七八金　△五四歩　▲五六歩　△五二銀　▲四八銀
△四四歩　▲六八銀

池田七段評　下手五三銀次に四四歩と指し二枚銀の作戰に取りしも此處は未だ早く八六歩同歩同飛八七歩八二飛と輕やかに指す方が勝つて居た、いづれにしても四四歩は面白く無い　來代氏は四四歩より六四銀六八銀なれば八六歩と飛車先の歩を切て置く方が手厚くてよかつた

講演　午後七時三十分　海上安全週間　殖産局水産課長　西本計三

今回朝鮮最初の試みとして海上安全週間が催され、一般海事關係者に海難防止思想の普及を圖る事になつたのは極めて機宜の措置と考へますが、此の機會に於て水産業の立場から些か所見の一端を述べて關係業者諸君の注意を喚起したいと思ふのであります

海難防止　釜山水先人　山本倬

一般の方々も此際海事に對する知識の向上と海に對し、海難に對する認識を深められまして何一層海難に對し御指導と御援助を御願ひする次第であります

大阪商船定期出帆
◎内鮮連絡優秀客船　北鮮門司阪神急行
新造船　龍興丸　同九丸　洛東丸　就航
清津　雄基　午前十時發　毎日　翌々日前十時　門司著
龍興丸　三月九日　大同丸　三月十六日　紹東丸　三月十六日　鮮海丸　三月十五日
北鮮臺灣行　河南丸　清津發　三月十日
河南丸　清津、雄基、城津、興南、博多、長崎、鹿兒島、基隆、高雄行　四月七日
大連內地直行　日滿連絡毎日發　朝鐵、滿鐵主要驛ニ於テ船車連絡　切符發賣
大連發午前十時　門司著翌々日早朝一時　神戸早朝
吉林丸　熱河丸　うらる丸　うすりい丸　扶桑丸　ばいかる丸　はるびん丸　あめりか丸　しかご丸　たこま丸
門司基隆直行　内臺連絡船　毎五日目發
瑞穗丸　高千穗丸　蓬萊丸　三月八日　三月十二日　三月二十日
（基隆着翌々日午後一時）
門司より神戸行大型船便多數あり
詳細は左記へ御問合下さい（案內書進呈）
大阪商船株式會社　京城出張所
京城府南大門通三丁目一〇六　東京火災四階　電話本局㊂一〇〇・二二〇〇番

國際運輸會社　鮮內代理店・案內所
仁川　慶田組　釜山　釜山商組
ジャパンツーリストビューロー案內所　京城三越、平壤三中井、釜山三中井、安東大和橋

內鮮運輸組　內鮮直通輸出
阪神行　昭和丸　三月二日　阪神行　三月三日
阪神行　取丸　三月五日　七日
伊宗波山丸　三月四日　五日
三月五日　六日　京濱行
各船共摸合ニ依リ關門瀨戶內寄港仕ル可ク候
仁川港町四丁目　內鮮運輸組　電話一二三五

大阪商船　仁川出帆
●阪神行（經營御座）　三月三日　第二福井丸　群山寄港
三月五日　江華丸　群山寄港
三月七日　神安丸　海州寄港
三月九日　神仁丸　群山寄港
●名古屋、京濱行　三月三日　關東丸
三月十二日　大昭丸
●鎮南浦、安東行
●海州行　三月十日　四州丸
內地各港及臺灣、北海道、支那、南洋、南北米、阿弗利加、歐州、濠洲、等各地行接續通シ貨物取扱致候
大阪商船株式會社仁川代理店　株式會社慶田組
電話二一二番・九八四番（荷出）二一〇番（宿直）二七八番（支出）

九州郵船株式會社　出帆廣告

釜山出帆
博多行　珠丸　毎日午後十一時出帆
博多丸　對馬巖原、長崎行　毎月四日九日十四日十九日廿四日廿九日午後二時出帆
詳細ハ左記へ御照會被下度候
九州郵船株式會社出張所　釜山第一棧橋　電話一四二一番

仁川出帆（代理店日鮮海運會社）
大連直行　東莞丸　三月廿五日
鹿兒島、三角、長崎、博多行　東莞丸　三月二日

阿波共同汽船出帆
威海衛、芝罘、大連行　利通號　三月三日　正午　出港時入港
威海衛、芝罘、大連、天津行　第三共同丸　三月五日　午前時
鎭南浦、大連、天津行　第十六共同丸　三月六日　午後時入港　三月八日　午前時出港
長山丸　月　日
▲滿鐵線主要驛ニテ乘客連絡ニ應ジ仕上貨物取扱仕候
乘客切符發賣所　京城三越支店內　ジャパンツーリストビューロー案內所
代理店　仁川港岸町　野口商會　電話二四番・一七三番

仁川汽帆船出帆廣告
海州線　直航　隔日出帆　黃海線各驛ト船車連絡貨物取扱
長淵線　馬山浦、鋤石浦　毎月五回出帆
龍湖島、蘇江、德洞、寄港地＝九味浦、苔灘、大靑島、小靑島
仙掌線　隔日出航
唐津線　寄港地＝南元津、德津、孔浦里、富里浦
喬桐線　隔日出航　寄港地＝吾仙里
喬島線　隔日出航　寄港地＝晉德浦
自動車連絡取扱
瑞山線　泰安、自動車連絡取扱
席毛里線　毎月二十回出航　寄港地＝龍遊島
德積線　隔日出航　寄港地＝信島、長峰、仙水、乾坪、外島、石浦里、往文島
馬山線　隔日出航　寄港地＝靈興島、大早島
白石浦線（忠南牙山郡）毎月六回出航
此ノ外ニ沿岸各方面行貨物取扱
仁川港町一丁目
仁川汽船株式會社　電話五一番・一四〇番

安東出帆（代理店日鮮海運會社）
仁川經由、九州各地行
（結氷期間休航）
詳細ハ左記へ御問合セ被上度候
仁川府本町四丁目　日鮮海運株式會社　電話長五〇番・長一〇八番

尼崎汽船出帆
△阪神行　玉桑丸　三月一日
△阪神行　秀吉丸　三月二日
△阪神行　伏見丸　三月五日
△阪神行　正生丸　三月七日
△阪神行　赤城丸　三月九日
△阪神行　大東丸　三月十日
右上通リニ御座候間精々御利用願上候
仁川府海岸町　合名會社尼崎汽船部代理店
高杉商店回漕部　電話一〇三八番（出帆係專用）

朝鮮汽船出帆廣告
釜山出帆
馬山行（急行）毎日　午前九時半
麗水行（急行）毎日　午前八時半　午後八時二回
統營行　各港寄港　毎日午前十時
元山行　隔日午後五時出帆
麗水、濟州島一周線　一月中出帆
江口行　一日六日十五日廿日廿九日　日夜牟十二時出帆
木浦出帆
釜山行　各港寄港　毎日午後八時
濟州行航線　寄數日午後七時
濟州行廻線　西廻り　二六日十二日廿日　十六日二十六日

商業登記公告
開城電氣株式會社取締役會ニ於テ昭和拾壹年貳月貳拾五日開城府東本町四五貳番地金正浩代表取締役ニ當選同日就任ス
右昭和拾壹年參月貳日登記
京城地方法院　開成支廳

商業
商號設定　商號支石和信連鎖店營業ノ種類綿布木和洋百貨商號使用者ノ氏名住所伊川郡樂壤面支下里壹九壹番地金應善
右昭和拾壹年貳月拾九日登記
合名會社（東）商號合名會社支石共進社昭和拾壹年貳月貳拾日社員方應道同月貳拾日社員金相烈八何レモ共ノ持分全部ヲ各左記者ニ讓渡退社シタリ
伊川郡樂壤面支下里同所壹九五番地金武千五百圓李相燦同所壹九壹番地金貳千五百圓金應善
右昭和拾壹年貳月貳拾九日登記
京城地方法院　利川出張所

菊水　御宴會に　御社交に　電本局二・二九六番　二二九九番

蔘精のんで元氣百倍す　專賣局製の人蔘エキス　貴生堂　京城本町二　電本一二九八
朝鮮人蔘　本場産　貴生堂ノ　京城本町二　電本一二九八
朝鮮の盟邦　シノハラ胃腸丸　京城本町二　電本一二九八　貴生堂

チタニウムを主劑に特殊の成分を配合せる
サーワ白粉（固形製）
（定價　白・肌色　各五十錢）
從來の有毒な鉛白に代る
純無鉛・芳香入・白粉の素
何時！何處でも！！何方にも！！！
清潔な水さへ有れば少量で濃くも薄くも自由自在に美しく明るくお化粧が上手下手なく出來る重寶な
專賣特許　固形白粉
お化粧の肌は必ず、荒れないミツワ石鹸でお整へ下さい（洗流す時にヌラ／＼するのは後肌に石鹸分が殘り又落過る強い石鹸は肌膚を荒しますから　共に不可ません）
尙ほサーワ白粉は總て特殊の配合に成つて居り　且つ分子が非常に微細ですから　普通白粉の三分の一以下にて　濃淡ともに充分鮮かなお化粧が出來　崩れず浮かず襟を汚さず　實に永保致します　此白粉に限つて厚塗は無駄です

サーワ白粉
煉製（白色・肌色）　定價各　三十五錢
固煉製（白色・肌色）　定價各　三十五錢・六十錢
固形製（白色・肌色）　定價各　五十錢
水製（白色・肌色・新肌色・濃肌色）　定價各　三十錢・五十錢
粉製（白色・肌色・新肌色・濃肌色）　定價各　三十錢・四十錢
コンパクト（白色・頰紅色）　定價各　六十錢
クリーム白粉　定價　五十錢
白粉下　定價　三十錢
コールド・クリーム　定價　三十五錢・七十錢・一圓五十錢
ヴアニシング・クリーム　定價　三十錢・五十錢・一圓二十錢
化粧水　定價　四十錢
頰紅　定價　三十五錢
口紅（換芯付棒紅・壜入）　定價各　三十五錢
眉墨（換芯付棒眉墨）　定價　三十五錢
打粉（振出用中蓋付）　定價　三十錢

サーワの固練色味二種、水と粉白粉色味各四種づゝ、他にヴアニシングクリームとクリーム白粉、以上十二種何れも揃へ御用小型入一揃ひ、新聞名記入郵便切手五十錢封入、本舖へお申越次第早速郵送

賣捌（化粧品店、藥店、雜貨店、百貨店にあり。無き時は本舖へ（送料本舖持ち）。郵便切手代用三圓までよく。東京市內は一壜一個にても配達）

振替東京七一〇番・電略〇ミヤ　電話浪花(67)代表番號一二一二・〇〇三〇

ミツワ石鹸本舖　東京・兩國　丸見屋商店

E.63